BANDIRMA TİCARET BORSASI

2016 YILI DERGİSİ YILDA BİR YAYINLANIR PARA İLE SATILMAZ



Fotoğraflar
Münip BAYRAKTAR

Yıl 2016

Balıkesir Asfaltı 6. Km. 10200 BANDIRMA Tel: (0266) 733 84 65-75-35 Faks: (0266) 733 84 59
www.bantb.org.tr bandirmatb@tobb.org.tr banticbor@gmail.com



Türkiye'nin gerçek sahibi ve efendisi gerçek üretici olan köylüdür.

M. Atatürk

İÇİNDEKİLER

Önsöz (Halit Sezgin)	3
Önsöz (İsmail Tunçbilek)	4
Önsöz (Ertunç İşbay)	5
Kaymakam Tuncay Sonel	6-8
Belediye Başkanı Dursun Mirza	9-11
Tarım Paneli	12-13
Şükrü Funda	14
Sudoku kitabı	15
Genişletilmiş kurullar toplantısı	16-17
Borsa öğrencileri "Engelliler Haftası"nda	18
Borsamızda hububat üretimi ve piyasa beklentileri toplantısı	20-21
Aşkım Kapışmak söyleşisi	22
Aday öğretmenler Borsamızda	23
Bandırma, Ziraat Fakültesi'ni bekliyor	24-25
Kadın girişimcilerimizden Mekin ve Tezeren ziyareti	26
Avni Kocaman	27
Borsamızdan TMO Genel Müdürüne kutlama	28
İlk ürün arpa, Borsamızda-Halit Sezgin Bahreyn'de	29
Prof Dr. Üstün Dökmen söyleşisi	30-31
İlk buğday ve kanola ürünü	32
15 Temmuz Şehitleri anıldı	34
Heykel sempozyumunun açılışına katıldık-Sektör değerlendirme Toplantısı	35
Çepni'de tohumluk soğan	36
Borsamızda TOBB denetimi	37
Borsamız yönetiminden Vergi Dairesi Müdürü'ne ziyaret-Bandırma SGK Şube Müdürü Öztürk, Borsamızda	38
Kaymakam Sonel'den Kadın Girişimciler Kurulu'muza ziyaret-Yeşilçomlu'da 3. Kavun Festivali	39
Borsamız Başkanı Sezgin'in Başbakan Yıldırım ziyareti-Üniversiteden Borsamıza plâket	40
İlk ayçiçek ürünü Borsamızda	41
Borsamız Antalya Yöreks Fuarı'nda	42
Gölyaka Mahallesi	44-45
Büyükerşen, Borsamızda	46-47
Borsamızın 2016 Genişletilmiş Kurullar Toplantısı	48
Edip Uğur, Borsamızda	49
Bandırma'da üretici birlikleri	50-51
Kaymakam Sonel'den Borsamıza Plâket-Borsamızda Laboratuvar İstişare Toplantısı	52
Büyükşehir'in istişare toplantısındaydık	53
Etiyopya Heyeti Borsamızda	54-55
KOSGEB Kursuna 20 katılım	56
Kadın Girişimciler Kurulu'muzdan "Öğretmenler Günü" kutlaması	57
Halep keçileri	58-59
Borsamızdan Sonel'e veda plâketi- KOBİ'lere "Nefes Kredisi"	60
Borsamıza İşkur'dan ödül	61
Küçük esnafın yönetmelik beklentisi	62
Bir başarı öyküsü (Sefer Göçer)	63-65
Nefakâr Türk Sanat Müziği Topluluğu	66-67
Halk Ozanı Gürer Eskicioğlu	68
Kantoron yağı ve kremi üretimi	69
Kapıdağ'ın mor soğanı	70-71
Külefli Mahallesi	72-73
Hande Erçel	74
Çakıl Göleti	75
Bandırma ve Erdek yöresinde çekilen Yeşilçam filmleri	76-81
Çakıl kestanesi	82
Borsamızdan polisimize taziye ziyareti	83
Kadın Girişimcilerimize diksiyon eğitimi-Amerikan Kültür Koleji öğrencileri Borsamızda	84
Manda ıslahı projesi	85-86
Bandırma manileri ve türküleri	87-89
Bandırma'da Haluj geleneği	90-91
Vahdettin Yılmaz	92-93
Bandırmaspor'dan aydınlanma günleri etkinliği	94-95
Fettah Kara	96

BANDIRMA TİCARET BORSASI

SAHİBİ
Bandırma Ticaret Borsası Adına
Yönetim Kurulu Başkanı
Halit SEZGİN

SORUMLU MÜDÜR
Bandırma Ticaret Borsası
Genel Sekreteri
Ertunç İŞBAY

YAYINA HAZIRLAYANLAR
Gazeteci-Yazar
Önder BALIKÇI
Gazeteci-Yazar
Ahmet PESEN

GRAFİK TASARIM
Nevzat ŞEN

YAYIN KURULU
Aybike ÖZBAY
Merve AKBAŞ
Hasan KISA

BASIM YERİ
BANMAT Matbaacılık ve Ambalaj San.Tic.A.Ş.

BASIM TARİHİ
2016

İLETİŞİM BİLGİLERİ
Bandırma Ticaret Borsası
Balıkesir Asfaltı 6. Km.
10200 BANDIRMA
Tel: (0266) 733 84 65-75-35
Faks: (0266) 733 84 59
www.bantb.org.tr
banticbor@gmail.com
bandirmatb@tobb.org.tr
@BndrmaTicaretBorsası
borsabandirma@facebook.com

Bu dergi 18.11.2008 tarihli beyannamemiz ve eklerine istinaden 5187 sayılı Basın Yasası'nın 7. maddesi uyarınca Bandırma Cumhuriyet Savcılığı'nın izniyle basılmıştır.

Ortak akıl ve uzlaşı



Halit SEZGİN
Yönetim Kurulu Başkanı

Saygıdeğer üyelerimiz;

Borsamız bugünkü güçlü seviyesine doğru kurgulanmış stratejiler kapsamında isabetli yatırımlara yönlendirilen ve yönetilen bu birikimleriyle uzun vadeli ve sürekli büyümeyi sağlayarak gelmiştir.

Sizlerin güveninden destek alarak görevde bulunduğumuz süre içinde Meclisimizden de aldığımız güçle görevimizi layıkıyla yerine getirebilmek için çok çalıştık, önemli işler yaptık. Borsamızın kurumsallığını artırarak, katılımcı yönetim anlayışını pekiştirerek üye ilişkilerini ve memnuniyetini en üst düzeyde tutmaya gayret ettik.

Üyelerimizin desteği ve bugüne kadar Borsamıza emeği geçmiş yöneticilerimizin ve çalışanlarımızın katkıları sayesinde, Borsamız 76 yılı aşan bilgi birikimi ve deneyimi ile yoluna kararlılıkla devam ederken şehrimizin ve ülkemizin her geçen yıl daha çok büyüyen ekonomisine en üst düzeyde katkı sağlamaya yönelik çabalarımızı sürdüreceğiz.

Bugün aldığımız kararların gelecek yönetimleri de etkileyeceği ve üyelerimizin gelecekteki refah seviyeleri üzerinde belirleyici olacağı gerçeğinden hareketle iş planlarımızı geliştiriyor, kararlarımızı alıyor ve icra ediyoruz. Diğer taraftan, Borsamızın hububat sektöründeki özel konumu ve yaygın etkisiyle tarımsal ekonominin büyümesine katkı sağlamak açısından büyük bir sorumluluk taşıdığına inanıyoruz.

Yalnızca ufku görmek yetmez, ufkun ötesini de görmek gerekir. Bunun yolu, Türk tarımının finansal piyasalarla tam olarak entegrasyonunu sağlayacak adımları atmaktan geçmektedir. Önümüzdeki hedeflerde Borsamızı ulusal anlamda ön plana çıkartacak projeler ve yenilikler var. Bu projeler sadece şehrimize değil, ülkemize de önemli katma değer sağlayacak yatırımlar olacaktır. Yeni dönemde ortak akıl ve uzlaşıyla daha çok ve hızlı adımlar atacağız. Hem gelişen ülkemizin, hem de üyelerimizin geleceği için önemli bir teminat olduğu bilinci ve inancıyla, sizlere yararlı ve sürdürülebilir projeler ve yatırımlarla başarı sağlamayı öngörüyoruz.

İnanıyorum ki Borsamız, işini ciddiyetle yapmaya devam ettiği sürece, gücünü daha da pekiştirecek, üyelerinin mensubu olmaktan gurur duyduğu bir kurum olmayı sürdürecektir. Başta üyelerimiz ve personelimiz olmak üzere, iç ve dış paydaşlarımızın kararlı duruşu, inancı ve desteğiyle, yarınlara yolculuğunu yeni başarılara imza atarak devam ettirecektir.

Bandırma Ticaret Borsası, çok daha güzel günlere şüphesiz sizlerle birlikte ulaşacaktır.

En derin saygılarımla



İsmail TUNÇBİLEK
Meclis Başkanı

Yenilik ve teknoloji

Saygıdeğer Üyelerimiz;

Biz üyelerimizle, üreticilerimizle, paydaşlarımızla, çalışanlarımızla hep birlikte büyük bir aileyiz. Bu büyük ailenin Meclis Başkanı olarak hepinizi saygıyla selamlıyorum.

Teknolojik değişimin müthiş hızı ve yeni dijital, robotik ve 3D **(üç boyutlu üretim)** teknolojilerinin tetiklediği radikal dönüşümler küresel ekonomiyi yeniden tanımlıyor. Birinci sanayi devrimi ile su ve buhar gücüne dayalı üretimi keşfeden; ikinci sanayi devrimi ile elektriğe dayalı kitlesel üretime geçen; üçüncü sanayi devrimi ile elektronik ve bilişim teknolojilerine dayalı otomasyon üretimini uygulayan insanlık yeni bir devrimin eşiğinde. Dördüncü sanayi devrimi fiziksel, dijital ve biyolojik teknolojiler arasındaki ayrımları ortadan kaldıran yeni bir paradigma ve teknolojik füzyon hareketi üzerinden ilerliyor.

Dördüncü sanayi devrimi muhtemelen fiziki bir işyerine ihtiyaç duymayan, adaptasyon ve yaratıcılığı son derece yüksek, çok iyi eğitilmiş bireylerin daha önce hiç duymadığımız mesleklerle uğraştıkları bir küresel oyun sahası oluşturacak. Yeniliklere ve teknolojik gelişmelere ayak uyduramayan şirketler ve kurumlar çağın gerisinde kalacaktır. Bizler de kurumumuzun altyapısını bu gelişmelere paralel olarak hazırlamak zorundayız.

Borsamız, 2016 yılını başarılı sonuçlarla kapatmıştır. Bizim için en önemlisi ülkemiz tarım ticaretini farklı bir boyuta taşıyacak olan **"Lisanslı Depoculuk"**la ilgili projelerin ve Ürün İhtisas Borsası kuruluş çalışmalarının hız kazanmasıydı. Hedeflerimiz ne kadar büyük olursa, yatırımlarımız ve projelerimiz de buna paralel olmalıdır. Bu anlamda 2017, Borsacılık alanındaki yeni yatırımlarımıza üyelerimizden alacağımız destekle hız kesmeden devam edeceğimiz bir yıl olacaktır.

Bandırma Ticaret Borsası, 76 yıldır güçlenerek büyümesini, faaliyet gösterdiği alanlarda en iyi olarak nitelendirilen uygulamaları takip ederek en doğru şekilde uygulamasına ve daha iyiyi yaratmaya liderlik edecek stratejiler oluşturmasına borçludur. Gururla görüyoruz ki, Bandırma Ticaret Borsası, hububat sektöründe Güney Marmara Bölgesi'nin güvendiği ve inandığı en önemli adreslerdendir.

Güçlü üyeleri, köklü markası, mali yapısı, yetkin insan kaynağı, yüksek kalite standartları, etik iş ilkelerine bağlılığı ve sürdürülebilirlik anlayışı Borsamızın temel güç kaynaklarıdır. Borsamızın yüksek performansına katkı sağlayan değerli üyelerimize, paydaşlarımıza ve çalışanlarımıza bizlere duydukları güven ve verdikleri destek için teşekkürlerimi sunarım.

Aile çiftliğinin önemi



Ertunç İŞBAY
Genel Sekreter

Dünyada kırsal kalkınmanın, aile ve küçük çiftçiliğin önemi geçtiğimiz yıllarda anlaşılmıştır: Çeşitli yöntemlerle ve desteklerle geliştirilmesi ve güçlendirilmesinin yararları belirlenmiş, kalkınma plânlarına dahil edilmiş ve bu yönde gerekli adımlar atılmaya başlanmıştır. Artarak devam eden destekleme ve bilinçlendirme faaliyetleri etkin ve verimli kaynak kullanımı anlayışının yerleştirilmesi, sürdürülebilir kalkınmaya katkı sağlanması, doğa, biyoçeşitlilik ve çevrenin korunması amaçlanmıştır.

- Aile çiftçileri, küresel gıda güvenliği açısından çok önemli bir yere sahiptir.
- Aile çiftçiliği, geleneksel gıda ürünlerinin korunmasına yardımcı olmaktadır.
- Dengeli beslenmeye olanak sağlar.
- Tarımsal biyo çeşitliğinin korunmasına katkıda bulunur.
- Kaynakların sürdürülebilir şekilde kullanılmasında önemli bir etkendir.
- Gelir kaynaklarının artırılmasına olumlu etki yapar.
- Sürdürülebilir kalkınmaya katkı sağlar.
- Yerel ticaret ağlarının ve kültürün bir parçası olan aile çiftçileri, gelirlerinin büyük bölümünü yerel ve bölgesel pazarlarda harcayarak tarım ve tarım dışı alanlarda istihdam yaratılmasına da katkı sağlar.

Türkiye'de mevcut birçok problemle mücadele etmekte olan aile çiftçilerinin sadece üretim açısından değil, ekonomik, sosyal, psikolojik gibi birçok farklı konuda büyük bir sorunu daha yaratılmıştır. Bu sorun artık sadece köylerin ya da çiftçilerin sorunu olmayacaktır. Büyük kentlerde yaşanan nüfus artışları hızlanacaktır. Mevcut durumda altyapı, trafik, işsizlik, güvenlik, barınma, sağlık, eğitim, atık sorunlarının yönetilemez olduğu büyük kentlere doğrudan bağlanan köylerin getireceği yükle birlikte, köyden kente göç edenlerin yaratacağı problemler daha ciddi boyutlara ulaşacaktır.

Aslında, büyük kentlerde yaşanan problemlerin çözümüne katkı sağlayacak en önemli konu kentten köye tersine göçün oluşturulabilmesidir. Böyle bir etkinin yaratılması ancak çiftçiliğin geliştirilmesi, çiftçi ailelerin kazançlarının yaşam kalitelerini artırmasına ve sürdürülebilir duruma getirmesine olanak sağlayacak politikaların belirlenmesi ve uygulanması ile gerçekleşecektir. Bununla birlikte, sürdürülebilir yaşamı bugün ve gelecek nesiller için sağlamanın en etkili yöntemlerinden birisi de bilinçli çiftçiliğin gelişmesini sağlayacak önceden belirlenen amaca ulaşmak için belirlenen yol ile, işlevsel ve taktik düzeydeki hedeflerin belirlenmesi, bunlara uygun politikaların geliştirilmesi ve uygulanmasıdır. Çiftçi aileler hayvanıyla, toprağıyla bir aidiyet duygusu yaşamaktadırlar. O kültürü nesilden nesile taşıyorlar. Bu birikimi, bu deneyimi önemsemek gerekiyor.

Kısaca, sürdürülebilir tarımın vazgeçilmez temel taşı olan aile çiftçiliğinde, Türkiye'nin de aile çiftçiliğine dayalı kendi özgün modelini kurması ve desteklemesi gerektiğini düşünüyorum.



Geç bulduk, çabuk kaybettik!

Bandırma'dan Kaymakam Tuncay Sonel geçti



Bandırma'dan, "sıra dışı" bir Kaymakam geldi, geçti.

5-6 yıl çalışıp iz bırakmayan birçok kaymakamdan çok farklıydı, Tuncay Sonel.

16 ay gibi kısa bir süre içinde, "Bandırma ailesi" ve "biz" düşüncesi ile halkla iç içe, farklı bir yönetici profili çizdi. Başta eğitim olmak üzere Önceliğini hep şehit aileleri, gaziler, yetim-öksüzler, engelliler, yaşlılar, kimsesizler aldı. Yüzlerce ev ziyaretleri yaparak onların gönüllerine girdi.

İlçeye gelir gelmez başlattığı, "Annen veya baban hayatta olsaydı, özlemini çektiğin ve onlardan almasını istediğin şey ne olurdu?" projesiyle 486 yetim ve öksüz çocuğa mektup yazarak sordu. Onların isteklerini, hayır sever vatandaşların da desteklerini alarak bir bir gerçekleştirip her ortamda onlara sahip çıktı.



"Hatırlanmak Bir Gün Değil, Her Gün" projesi ile 1541 engeli olan vatandaşa ulaşıp onları kayıt altına alarak devletin şefkatini ve güler yüzünü gösterdi. Kaymakamlık bünyesine aldığı minibüse engelli rampası taktırarak, başta Bursa'da "kemoterapi" tedavisi gören hastalar olmak üzere tüm engelli vatandaşların hizmetine sundu.

Hızlı ve pratik çözümleriyle tanınan Kaymakam Tuncay Sonel, Çınarlı Mahallesi'nde oturan gelir düzeyi düşük Romen vatandaşlarına yönelik yaptırılıp aylardır teslim edilemeyen 124 adet konutun ailelere teslimini bürokratik sorunları bir hafta gibi bir sürede çözerek, soğuk kış öncesi bu vatandaşlara her çeşit maddi ve manevi desteği vererek sıcak yuvalarına kavuşmalarını sağladı.

Bandırma Kaymakamlığınca hayırsever vatandaşların da desteği alınarak ve bizzat kendisi tarafından Koyunculuk Araştırma Enstitüsü'nden seçilerek alınan 216 koç, süslenerek ve kına yakılarak Kaymakamlık personelince bayram öncesi başta şehit aileleri, gaziler olmak üzere yetim ve öksüzler, ihtiyaç sahibi vatandaşlar ve engeli olan ailelerin evlerine kadar bırakıldı. Özellikle, çocukların kendilerine gönderilen kurbanlık koçlara sarılarak bayram sevincini erken yaşamaları görülmeye değerdi.



Hayatta olan 1923 doğumlu, cumhuriyet ile yaşıt vatandaşlar, Cumhuriyet Bayramı öncesi Kaymakam Sonel başkanlığında, müftü, emniyet müdürü, jandarma komutanı, sağlık müdürü ve vakıf personelinden oluşan ekip tarafından evlerinde ziyaret edilip sağlık kontrolünden geçirildiler. Gönülleri ve duaları alındı. Sağlık durumu iyi olanlar, Cumhuriyet alanında gerçekleştirilen 29 Ekim kutlamalarına getirilerek, ilk kez protokolde bayram coşkusunu yaşamaları sağlandı.

Bandırma Onyedi Eylül Üniversitesi'nde öğrenim gören yaklaşık bine yakın Üniversite öğrencisini bizler için manevi değeri yüksek olan Çanakkale ve Mevlana kenti Konya gezilerine gönderdi.





Birçok garip ve muhtaç aileye de barınma yardımı yaptı. Hayırseverlerin desteği ve devletin olanakları en iyi şekilde kullanılarak başta okullar olmak üzere birçok alanda yatırımlar yapılmasına öncülük etti.

İstihdama ve yatırıma yönelik işlerde her zaman yatırımcının önü açılarak onlara yardımcı olmaya çalışıldı. Kaymakamlık bünyesinde düzenlenen KOSGEB kurslarından işyeri açmak isteyen 200 yakın gence girişimcilik belgesi verilmesini sağladı.Özellikle kadın girişimcilere işyeri açma desteği konusunda yardımcı oldu.



Onu bazen esnafta, bazen köyde, bazen yaşlı bir ninenin evinde, bazen bir yetimin evinde, bazen cenazede, bazen hasta ziyaretinde, bazen sanayide, bazen tarlada, kısacası kentin her yerinde, her mahallesinde görmeniz mümkündü. Okul ve mahalle ziyaretlerinde top oynayan çocukların arasına katılan Kaymakam Sonel'i, bazen de sabahın erken saatlerinde işe gidecek olanlarla bir kahvede çay içerken görürdünüz.





Kentin marka değerlerinden biri olan Bandırmaspor futbol takımının Spor Toto 1.Ligi'e çıktığı 50.yılında, kentin şampiyonluğa inanılması noktasında önemli bir manevi rol oynadı. Yeri geldi, takımla birlikte Iğdır'a gitti. Hatta stadın özellikle ligin dördüncü haftasındaki Balıkesir derbisine yetişmesi için vargücüyle uğraştı ve stadın yetiştirilmesine büyük emek verdi. Banvit Basketbol Takımı'nın hemen hemen her maçında salonda yerini alarak sporcular için itici bir güç oluşturdu. Yine her branşta sporculara maddi ve manevi desteğini esirgemedi.

Yine, 16 ay öncesine kadar tüketici hakem heyetindeki dosya sayısı 14.000 civarındayken takviye personel ve takibi ile dosya sayısı iki bin civarına düştü. Çiftçi Malları Koruma Başkanlığı'nca hukuka aykırı olarak bin civarında çiftçiye verilen cezayı kaldırarak çiftçilerin yanında olduğunu gösterdi. "Bandırma ailesi" diyerek tüm birimler arasında uyum ve işbirliğini sağlayarak Bandırma adına yapılacak güzel işlerde hep yer aldı.



Yukarıda saydığımız projeleri ve bunun gibi birçok projeyi gerçekleştirirken hizmet aşkını ve sorumluluğu ilçeden ayrılacağı son güne dek hiç eksik etmedi. Daha önce Diyarbakır'da şehit olan polis İlker Narin'in ve Ankara'da yaşanan bombalı saldırıda şehit düşen astsubay Mehmet Kutlu'nun ailelerine hayırseverlerin de desteği ile iki adet ev alarak Balıkesir Valisi, milletvekili, Garnizon Komutanı, Emniyet Müdürü ve müftü ile birlikte tapuları ailelere teslim etmişti.





Son olarak Hakkari Şemdinli Durak Karakolu'na düzenlenen hain saldırı sonucu şehadet mertebesine erişen Jandarma Er Erkan Özdemir'in ailesine söz verdiği evin tapusunu Bandırma'daki son gününde Emniyet Müdürü ve Jandarma Komutanı ile birlikte şehidin babası ve annesine teslim etmenin huzurunu yaşayarak ilçeden ayrıldı.

Atandığı ilk günden, ayrıldığı son güne dek 16 ay boyunca şevk ve heyecanını hiç yitirmeyen Kaymakam Sonel'i uğurlamak için yüzlerce Bandırmalı, Hükümet Konağı'nın önünde toplandı. Oluşturulan yüzlerce araçlık konvoyla özellikle de şehit aileleri, gaziler, yetim ve öksüz çocuklar, engelli vatandaşlar, Romen vatandaşları ve sevenleri gözyaşları içinde kendisini, yeni görev yeri olan İstanbul Kadıköy'e uğurladı.



Meslek yaşamı boyunca kapısının her zaman vatandaşımıza sonuna kadar açık olduğunu dile getiren Kaymakam Sonel, "Boş başak, dik durur. Sevgi, hoşgörü, yöreye ve yöre insanına sahip çıkma, çocukla çocuk büyükle büyük olmak, kısacası halkla iç içe görevin hakkını vermek, hak için. Eğer gece yastığa başınızı koyduğunuzda rahat uyuyabiliyorsanız ya da ayrıldığınız ilçede kurulan dostluklar yıllar sonra devam ediyorsa ya da onların hem kaymakamı, hem kardeşi, hem de babası sıfatlarını onlardan alıyorsanız asıl mutluluk bu olsa gerek. "Biz" düşüncesi çok önemli, severek ve isteyerek gönülden iş yapmak, gönül kazanmak kısacası kimsesizlerin kimi olmak çok önemli. Tatlı dilin ve güler yüzün sermayesi yok. Elbette insanız, bilmeyerek de olsa hatalarımız olabilir ama kendi annemize ve babamıza nasıl davranılmasını istiyorsak, kapımıza gelen ya da sokağa çıktığımızda karşılaştığımız yaşlılarımıza da öyle davranmalıyız. Yetim ve öksüz çocuklarımızı sevindirmeliyiz, engeli olan vatandaş-larımıza, şehit ailelerimize, gazilerimize sahip çıkmalıyız, esnafımıza uğrayarak hayırlı işler temennisinde bulunmalıyız. Taziye, düğün gibi durumlara icabet etmeliyiz. Devletimizin tüm kurumları arasında işbirliği ve ahengi sağlayarak devletimizin şefkatini, sıcaklığını yöremize ve yöre insanımıza göstermeliyiz. Zaten bunları yaptığınız takdirde mutlu oluyorsanız işleriniz de kolaylaşıyor. Siz, eğer çalıştığınız yörenin en ücra köşesindeki garibandan ve oranın yolundan tutunuz da, okullardaki dersliklerinden haberdarsanız mesele büyük ölçüde aşılmış oluyor ve ekibinizle birlikte hizmet etmenin haz ve mutluluğunu yaşıyorsunuz" diyordu.



Uğurlanma sırasında duygulanan ve "Bandırma'dan çok güzel dostluklarla ayrılacak olmanın mutluluğunu yaşıyorum" diyerek Bandırma ailesinden helallik isteyen Kaymakam Sonel, şunları söyledi:

"Tüm gönül dostlarına teşekkür ediyorum. Kadıköy' de her zaman bir kardeşiniz, evladınız ve eviniz olacak. İnşallah, Kadıköy'de ağız tadıyla ve yüzümüzün akıyla çalışmak nasip olur. Allah, nerede olursak olalım hep iyilerle karşılaştırsın. Bu arada son günlerde ülkemizde yaşanan terör olayları nedeniyle son derece üzüntülü ve hüzünlüyüz. Bu vesileyle de tüm şehitlerimize rahmet, ailelerine sabır diliyor ve onlara dua ediyoruz. Zor şartlarda görev yapan güvenlik güçlerimize de kolaylıklar diliyoruz. Ayrıca 15 Temmuz'da FETÖ/PDY tarafından gerçekleştirilen hain darbe girişimi sonrası sokaklara inerek darbeye karşı duran ve 11 Ağustos'a kadar Cumhuriyet alanını boş bırakmayan tüm Bandırmalı halkımıza, aziz Türk Milleti'mize şükranlarımı sunuyorum. Allah, onlardan razı olsun. Allah, vatanımıza, bayrağımıza, ezanımıza, birlik ve beraberliğimize, dirliğimize göz diken hainlere fırsat vermesin."







"Bandırma'nın prangalarından kurtulmasının yolu il olmaktan geçer"

Bandırma Belediye Başkanı Dursun Mirza, yıllardır siyasetin içinde yoğrularak bugünlere gelen bir politikacı.

Mirza ile yalnız politikayı ve Bandırma'yı değil, özel yaşamını, hobilerini, duygulandığı anılarını konuştuk.



• Önce çocukluğunuzdan başlayalım. Çocukluğunuz nasıl geçti?

-1955 yılında, Bandırma'da, o yıllarda doğumevi olarak hizmet veren Çocuk Sarayı'nda doğmuşum. Ailem, Manyaslı. Yaz aylarım hep Manyas'taki Çamlı köyünde geçti. Bu köyde arkadaşlarımla çok mutlu bir çocukluk dönemi yaşadım. Bol bol top oynardık. Dedemin mandırası vardı. Çiftçilik ve hayvancılık yapardı. Sık sık onun yanına giderdim. Ayrıca, süt ürünleri ve peynir satışı ile uğraşan babam, beni sık sık Manyas, Susurluk ve Karacabey'de kurulan pazarlara götürürdü.

• Çocukluk günlerinizin hayali, o günlerde gönlünüzde yatan aslan neydi?

-Tabii ki, futbolcu olmak. Futbola çok meraklıydım. Atletik bir yapım vardı. Atletik bir yapıdaydım. Lise yıllarımda, **"19 Mayıs Atatürk'ü Anma, Gençlik ve Spor Bayramları"**nda, o yıllarda çok ilgi gören kasaminder ekibinde yer alırdım.

• Daha sonraki yıllar, yaşamınıza neler getirdi?

-Babamın ayrıca bir tamirhanesi de vardı. Bu tamirhanede tulumlar da yapardık. O dönemde, aklıma makine mühendisi olma düşüncesi yerleşti. Balıkesir Endüstri Meslek Lisesi'ne yatılı öğrenci olarak girdim. Birinci sınıfta çok başarılıydım. Matematiğim çok iyiydi. Fen derslerime de büyük ilgim vardı. O dönemde, sanat enstitülerinde notları iyi olan öğrencilerin, eski ismiyle **"teknisyen okulu"**, bugünkü



ismiyle **"teknik lise"**ye geçme hakları bulunuyordu. Bu okula geçtim. Bugün, hem sanat enstitüsü, hem de teknik lise diplomam var. O yıllarda, üniversitelere giriş sistemi farklıydı. Puanlar açıklanır, kontenjanlar dolmazsa, puanlar düşürülerek, yeni öğrenciler alınırdı. Puanım, makine mühendisliği fakültesi için yetmedi. Daha sonra Balıkesir'de, **"İşletmecilik ve Turizm"** bölümünde iki yıl okudum. Ardından, kazandığım makine mühendisliği bölümü üçüncü sınıfta okurken 12 Eylül 1980 darbesi geldi ve öğrenimim yarıda kaldı. Daha sonra Balıkesir'deki **"İktisat ve Kamu Yönetimi"** bölümünden mezun oldum.





• Sanıyorum, sonra esnaflık döneminiz var.

-Evet. Dede ve baba mesleğini sürdürerek, Bandırma'da süt ürünleri ve peynircilik ile ilgili işyerimi işlettim.

• Politikaya ilginiz ne zaman başladı?

-Öğrencilik yıllarımdan başlayarak politikaya ve ülke sorunlarına hep ilgi duydum. Daha sonraki dönemlerde SHP Bandırma ilçe yönetim kurulunda görev üstlendim. CHP-SHP birleşmesinin ardından, 1997 yılında geldiğim CHP Bandırma ilçe başkanlığı görevini üç dönem sürdürdüm. 1994-1999 yılları arasında, Durgut Ergin'in belediye başkanlığı döneminde, CHP Bandırma belediye meclis üyeliği görevinde bulunup grup sözcülüğünü yürüttüm. 2004 yılında, CHP'nin Bandırma belediye başkan adayı olarak katıldığım seçimi kaybettim. 2009 yılında seçimi kazanarak belediye başkanı olan CHP'li Sedat Pekel'in yardımcılığını üstlendim. Bu dönemde beş yıl süreyle encümen başkanlığı yaptım, belediye bütçesini hazırladım. Altı değişik birim bana bağlıydı. 2014 yılında ise seçimi kazanarak Bandırma Belediye Başkanı oldum.



• Politikada gelecek için yeni hedefleriniz var mı?

-Politika denilince aklıma öncelikle aklıma öncelikle samimiyet, sahtelikten uzak, kendin olmak, halka ve sorunlarına dokunmak, çözüm aramak geliyor. Politikada yeni hedeflerim yok. Tek hedefim bu görevde başarılı olmak ve vatandaşlarıma verdiğim sözleri yerine getirmek. Politik yaşamıma bakarsanız, yalnızca





belediye başkanlığına adaylıklarımı görürsünüz. Başkaları gibi hep milletvekilliği, belediye başkanlığı ve diğer adaylıklar peşinde hiç koşmadım. Yaşam felsefem de buna çok uygun. Başkaları gibi zenginleşmek, çok kazanmak, yat-kat sahibi olmak gibi ihtiraslarım hiç olmadı. Hep, ülkeme karşı sorumluluklarımın bilincinde bulundum. Bugün de aynı sorumluluk çizgisinde, Bandırma'nın sorunlarının çözümü için gecemi gündüzüme katarak çaba harcıyorum.



• Bir dahaki dönemde de başkan adaylığını düşünüyor musunuz?

-Bandırma için hedeflerimiz var, projelerimiz sürüyor. Bu hedef ve projelerin gerçekleşmesi için belediye başkanlarına en az iki dönemin gerekli olduğunu düşünüyorum. Eğer Bandırmalılar ve partim isterse bir dönem daha belediye başkanı olmayı düşünürüm.

• Bandırma nereye gidiyor?

-Bandırma adına iyi hizmetler ürettiğimizi düşünüyorum. Kentin müzminleşmiş sorunlarını çözmeye çalışıyoruz. İyi bir ekibimiz var. Ancak Büyükşehir olgusu elimizi, kolumuzu bağlıyor. Bu nedenle çok önemli gelir kaynaklarımız, Balıkesir'e gidiyor. Buna karşılık Büyükşehir'den, Bandırma'ya gelen en küçük ciddi bir yatırım ve hizmet de yok. En önemlisi de, ilçe belediyeleri, bağımsızlıklarını yitirdi. Biz, Büyükşehir ile hiçbir zaman ipleri germemeye özen gösteriyoruz. Ancak Büyükşehir olgusu, hedeflerimize ulaşmamızın önündeki en büyük engel olarak karşımızda duruyor. Balıkesir'in, prangalarından kurtulursak önümüz açılır.



• Bandırma'nın geleceğinden umutlu musunuz?

-Elbette. Tabii ki, en büyük umudum, Bandırma'nın, yılların özlemi olan il unvanına kavuşmasıdır. Eğer il olup Balıkesir'in vesayetinden kurtulursak, sıçrama yaparız, kentin gelişimi hızlanır. İl olma hayalimizin gerçekleşmesi için de birlik ve beraberliğe ihtiyacımız var. Biz, **"Güney Marmara'nın incisi"** olarak nitelediğimiz Bandırma'mızı cazibe merkezi durumuna getirmek amacıyla çalışıyoruz. Bandırma'nın sosyal, kültürel, sanatsal ve sportif yaşamı çok zenginleşti. İşte, 21,5 milyon lira harcayarak tamamladığımız kapalı pazar yeri ve yaşam alanını beğenmeyen yok. Edincik yakınında, 292 vatandaşımızın yararlanacağı, içinde kulübeleri ve suyu bulunan 125'er metre karelik hobi bahçeleri hizmete girmek için gün sayıyor. Sırada Cinçukuru yaşam alanı, Livatya ve Malta projelerimiz var. Eskiden köy olan birçok kırsal mahallemize bugüne dek 15 milyon liralık hizmet yaptık. Bandırma'ya 6 milyonluk harcamayla 88 çocuk parkı kazandırdık.

-Ülke geneline göre Bandırma siyaseti çok keskin ve sert değil. Daha yumuşak ve insancıl bir zeminde. Böyle de olmalı. Biz, bu konuda üstümüze düşen görevleri yerine getiriyoruz.



• Beğendiğiniz belediye başkanını öğrenebilir miyiz?

-20 yıldır Eskişehir Büyükşehir Belediye Başkanlığını yürüterek, kente çok şeyler kazandıran Yılmaz Büyükerşen'i çok beğeniyor ve örnek alıyorum.

• Artık sıra özel yaşamınızı konuşmaya geldi. İşinizin dışında ne yapıyorsunuz?

-İş yaşamı hemen hemen tüm saatlerimi kapsıyor. Çoğu kez akşam yemeklerini evimde yiyemiyorum. Eşim, zaman zaman bana, "Başkanım, bir akşam da sizi, evimizde yemeye davet ediyorum!" diye takılıyor. Müziğin her çeşidini zevkle dinliyorum. Türk Sanat Müziği konserlerini kaçırmıyorum. Gençlik yıllarımda, Balıkesir'de, Devlet Mimarlık Mühendislik Fakültesi okul futbol takımı, ardından Manyasspor, Sarıköyspor ve Balıkesir Pamuklu Dokuma takımlarında forma giydim. Kitap okumayı severim. Tiyatro ve sinema izlerim.

• Gelelim, anılarınıza. Sizi çok duygulandıran bir anınızı anlatır mısınız?

-Nigâr teyzeyle Bandırma Belediye Başkan Yardımcılığını yürüttüğüm dönemde tanıştım. Belediyeden, evinin bahçelerine ortak kullanım amaçlı olarak dikmek üzere çiçek istemiş, alamamıştı. Evine sık sık fidan ve çiçek gönderdim. Beni, oğlu gibi sevdi. 2014 yerel seçimindeki adaylığım sırasında benim için çok çalıştı. Hatta komşusu ve çok iyi arkadaşı olan çarşaflı bir hanımın da, bana oy vermesini istemiş, **"Ben, CHP'ye oy vermem"** yanıtını alınca O'na, **"O zaman arkadaşlığımız biter"** demiş. Sonunda, arkadaşını bana oy vermeye ikna etmiş. Hatta bir gün birlikte yanıma da geldiler. Bu olayı hiç unutamam. Bir de şunu belirtmek isterim. Belediye başkanlığı görevimi yürütürken, makam sahibi birçok kişiyle tanıştım. İçlerinde elbette ki kaliteli yöneticiler de var ama koltuklarını dolduramayan, o makamlara yakışmayan çok kişiyi de gördüm ve üzüldüm.



• Bandırma Ticaret Borsası'nın çalışmalarını nasıl değerlendiriyorsunuz?

- Borsamızın çalışmalarını takdirle karşılıyoruz. Halit Sezgin'in başkanlığındaki yönetim kurulu, çok başarılı çalışmalar yaparak kurumu, ülkemizin başta gelen borsaları arasına girmesini sağladılar. Başarılı çalışmalarının süreceği inancıyla Borsamızı yürekten kutluyorum.





Tarım paneline büyük ilgi

Panelde soya fasulyesi, buğday ve kanola ürünleri hakkında bilgiler verildi



Bandırma Rotary Kulübü tarafından altıncısı düzenlenen **"tarım paneli"** büyük ilgi gördü.

Bandırma Ticaret Borsası konferans salonunda gerçekleşip, moderatörlüğünü Bandırma Onyedi Eylül Üniversitesi Öğretim Üyesi Doç. Dr. Metehan Yılgör'ün yaptığı panele konuşmacı olarak Çukurova Üniversitesi, Ziraat Fakültesi Öğretim Üyesi Prof. Dr. Halis Arıoğlu, Çanakkale 18 Mart Üniversitesi, Ziraat Fakültesi Öğretim Üyesi Prof. Dr. Harun Baytekin ve Trakya Tarımsal Araştırma Enstitüsü'nden Dr. Sami Süzer katıldılar.

Bandırma Ticaret Borsası, Bandırma Ziraat Odası, Bandırma 827 Sayılı Yağlı Tohumlar Satış Kooperatifi, Trakya Tarımsal Araştırma Enstitüsü, Bandırma Gıda Tarım ve Hayvancılık Müdürlüğü, Bandırma Koyunculuk Araştırma İstasyonu Müdürlüğü, Bandırma Muhtarlar Derneği, Ege Tarımsal Araştırma Enstitüsü ve Bandırma Kırmızı Et Üreticiler Birliği'nin de destek verdiği panelden önce açış konuşmasını Bandırma Rotary Kulübü Başkanı Mehmet Ali Ozar yaptı. Ozar, soya fasulyesi, buğday ve kanola gibi üç farklı ürünün avantajlarını açıklamak adına düzenledikleri panelin, Rotary Kulübü'nün ekonomik ve kırsal kalkınma alanına destek programına girdiğini belirtti.





Borsamız Yönetim Kurulu Başkanı Halit Sezgin de konuşmasında, daha verimli ürünler almak için üretimin bilinçli yapılması gerektiğini vurgularken, şunları söyledi:

"Bandırma Ticaret Borsası olarak üreticilerimize her çeşit desteği veriyoruz. Bugün, Borsamız, işlem hacmi açısından ülkemizdeki 113 borsa arasında ilk 10'un içindeyse, bu konuda üreticilerimizin katkıları çok fazladır. Daha verimli ürün alabilmek için üreticilerimizin, kendilerini geliştirip, sürekli yenilemeleri büyük önem taşımaktadır. Bunu yaparlarsa hem kendileri, hem de ülkemiz kazanır."

Çevre kirliliğine neden olan sanayiden yana olmadıklarının altını çizen Sezgin, şu değerlendirmede bulundu:

"Çevre, olmazsa olmazımızdır. Tabii ki, öncelikle tarım olmak üzere üretim ve sanayiden yanayız. İşte son olarak, Şirinçavuş'a kurulmak istenen termik santrale karşı çıktık. Neyse ki, Çevresel Etki Değerlendirme (ÇED) **raporu, termik santrale izin vermedi. Ancak bu bölgede 48 bin dönümlük sanayi alanı var. Yani, bu bölgede sanayileşmek için yeni talepler gelebilir. Çevre ve insan sağlığı konusunda çok duyarlı olmalıyız."**

Ardından, Bandırma Gıda, Tarım ve Hayvancılık İlçe Müdürü Osman Sefa Uyar, Ziraat Odası Başkanı Süleyman Dönmez ve Müstakil Sanayiciler ve İş Adamları Derneği **(MÜSİAD)** Bandırma Şube Başkanı Ahmet Çömez'in de izlediği panele geçildi. Panelistler, soya fasulyesi, buğday ve kanola ürünleri hakkında salonu dolduran üreticileri bilgilendirdiler.

(22.01.2016)







Borsamız Başkan Yardımcısı Funda:
"Bandırma'nın geleceği daha parlak olacak"





Borsamız Yönetim Kurulu'nda başarılı çalışmalarıyla dikkat çeken yöneticilerimizden biri de, Şükrü Funda'dır.

Yönetim Kurulu Başkan Yardımcılığımızı yürüten, 1965 yılı Sakarya doğumlu Funda, 1971 yılından bu yana, Bandırma'da yaşıyor. Bandırma Şehit Mehmet Günenç Lisesi mezunu Funda, hâlen Funda Tarım Ürünleri Nakliyat Ticaret Limited Şirketi'nin Yönetim Kurulu Başkanlığını yürütüyor.

Babası Rüştü Funda tarafından, 1971 yılında "Funda Ticaret" ismiyle Bandırma'nın ticari yaşamına girdiklerini vurgulayan Şükrü Funda, şunları söyledi:

"Babamızı, 1996 yılında kaybettik. Daha sonra kuruluşumuz bugünkü unvanını aldı. Şirketimiz, özellikle buğday olmak üzere tarım ürünleri ticareti ile uğraşıyor. Bölgemizde, son yıllarda buğday çeşitlerindeki değişikliklere paralel şekilde ürünün kalitesi artmıştır. Bu gelişmeye uygun şekilde buğdaya talep de artış göstermiştir. Bu gelişmede bilinçli ve yeniliğe açık üreticilerimizin payı büyüktür. İyi ürünün, iyi müşterisi olur."



ÇOK UYUMLU BİR YÖNETİMİZ

1998-2000 yılları arasında, Av. Mustafa Özçakır'ın Bandırma Ticaret Borsası Başkanlığını yaptığı dönemde, Borsamız meclisinde bulunduğunu vurgulayan Funda, 12 yıldan beri de, Halit Sezgin'in başkanlığındaki ekipte görev yapmaktan mutluluk duyduğunu belirtirken, "Biz, gerçekten çok uyumlu bir yönetim kuruluyuz" dedi.

Bandırma'nın geleceğinin çok parlak olacağına inanıyor, Funda. Bandırma'da yaşayanların ise kültür ve hoşgörü düzeylerinin genelde yüksek olduğunun altını çiziyor.

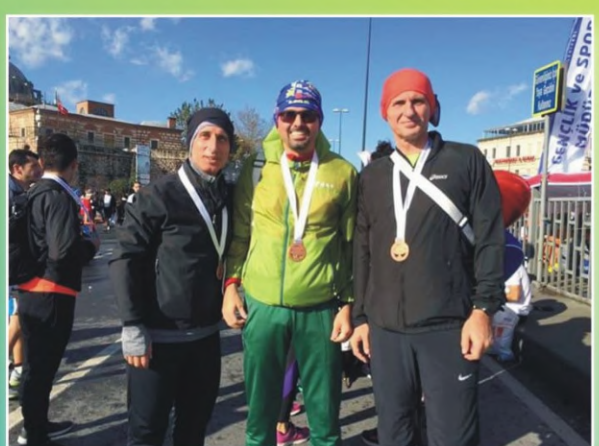

ATLETİZM SPORUYLA UĞRAŞIYORUM

Şehit Mehmet Günenç Lisesi'nde okuduğu yıllarda okul takımının yanı sıra Çelikspor forması altında basketbol oynadığını, ancak atletizm sporuna çok özel bir ilgisi olduğunu vurgulayan Şükrü Funda, her gün, düzenli bir şekilde koşuyor. Bu arada, yurt içi ve dışında gerçekleşen çeşitli yarı maratonlara katılıyor. Bandırma'da, bir atletizm kulübü bulunmamasını spor adına büyük eksiklik olarak gördüğüne işaret eden Funda, "Fenerbahçe taraftarıyım ama futbola pek ilgi duymuyorum. Televizyonda ise basketbol maçlarını izliyorum" diye konuştu.

(01.12.2016)

Sudoku kitabı imza günü Nuray Kargı'nın ilk kitabı okurlarla buluştu







Borsamız Kadın Girişimciler Kurulu üyesi Nuray Kargı, ilk kitabını yayınladı. Matematik öğretmeni olup, 8 yıldır Bandırma'da bulunan, 5 yıldan beri Paşabayır Mahallesi'nde **"Matematik Adası"** ismiyle eğitim-öğretim veren kurumun sahibi olan Kargı'nın kitap imza günü, Bandırma AVM'de gerçekleşti. **"Şekillerle Sudoku"** ismini taşıyan kitabını 5 yıllık bir çalışma sonucunda hazırladığını belirten Kargı, şunları söyledi:

"Kitabım, 4-8 yaş grubuna hitap ediyor. Sudoku, hem büyükler, hem de çocuklar için çok derin ve önemli bir olay. Özellikle çocukların çok yönlü düşünmelerini ve eğlenmelerini sağlıyor. Çocuklar, sudoku ile çok erken tanışmalı."

(22.01.2016)







Borsamızda genişletilmiş kurullar toplantısı

Borsamızın "genişletilmiş kurullar toplantısı" yapıldı.

Konferans salonumuzda gerçekleşen toplantıya Bandırma Kaymakamı Tuncay Sonel, Belediye Başkanı Dursun Mirza ve Bandırma Onyedi Eylül Üniversitesi Rektörü Prof. Dr. Süleyman Özdemir de katıldı.

Toplantıda ilk konuşmayı Borsamız Meclis Başkanı İsmail Tunçbilek yaptı. Konuşmasına, hayvancılık sektörümüzün çok kritik ve sıkıntılı dönemden geçtiğini vurgulayarak başlayan Tunçbilek, şunları söyledi:

"Bu sektörden küçük üretici, büyük süt işletmeleri, küçük imalatçı, büyük sanayi işletmeleri de şikâyetçi. Tarım Bakanımızın da sorunun tespiti amacıyla sektör temsilcileri ile bölgesel toplantılar yapıp, çözüm için büyük çaba harcadığını görüyoruz. 30 yıl önce tartışılan sorunların hâlâ tartışılıyor olması da üzüntü vericidir. Kırmızı et fiyatlarındaki artışın, beyaz et ve süt fiyatlarındaki düşüş ve istikrarsızlığın bir türlü önlenememesinin nedenlerinden biri, tarım ürünlerinde olduğu gibi hayvancılıkta da üretim plânlaması yapılmamasının bir sonucudur."



SEZGİN KONUŞUYOR

Yönetim Kurulu Başkanımız Halit Sezgin, kentleri marka durumuna getirecek en önemli faktörün, o kentte yaşayan insanlar olduğuna dikkat çekerek başladığı konuşmasını şöyle sürdürdü:



"Kentlerde yaşayan insanların nitelikli olması, kentin kalkınmasında fark yaratacaktır. Yani, her şeyin başı, eğitimdir. Mesleki eğitimden, üniversite eğitimine kadar her alanda başarıyı yakalamak zorundayız. Günümüzün yükselen eğilimlerinden biri de, güçlü ticaret bağlantıları kurmaktır. Artık, 'Az olsun, benim olsun' dönemi bitmiştir. Kentlerin, ticaretlerini güçlendirmeleri için gelişmiş hava, deniz ve kara bağlantılarına ihtiyacı var. Bandırma'mız, bu anlamda birçok kentin önündedir. Kentimizin konumunu, avantaja dönüştürme becerisine sahip olmalıyız. Ama en önemli faktör, kentte güçlü bir liderliğin, birlik ve beraberliğin, iradenin olmasıdır. Eğer bunları yaşama geçirecek güçlü bir irade, beraber çalışacak bir ortak akıl varsa, başarı peşi sıra gelir. İşte bu liderliği ortaya koyacak asli unsurlardan biri de, il ve ilçelerde bulunan Oda-Borsalardır. Oda-Borsalar, kamu kurum ve özel sektör ile birlikte çalışarak, yerelde bir kalkınma hamlesini yaşama geçirirse, bizim onlarca YILDIZ KENTİMİZ olur. Küresel rekabette öne çıkarız, bölgemiz ve ülkemiz, hedeflerine güvenle ve emin adımlarla yürür."

Sezgin, üniversitelerin de, kentlerin kalkınmasına katkı sağlayıp, lokomotif bir rol üst üstleneceklerine işaret etti.

Ardından konuşan Bandırma Onyedi Eylül Üniversitesi Rektörü Prof. Dr. Süleyman Özdemir, 23 Nisan 2015'te kurulan üniversitelerinin nitelikli bir eğitim-öğretim kurumu durumuna getirilmesi amacıyla yoğun çalışmalar gerçekleştirdiklerini belirterek, bugüne dek gerçekleştirdikleri çalışmalar hakkında bilgiler verdi.

Bandırma Belediye Başkanı Dursun Mirza da, kısa bir süre önce, Balıkesir Büyükşehir Belediye Başkanı A. Edip Uğur ile birlikte Hollanda'nın Rotterdam Limanı'na gerçekleştirdikleri gezi ile ilgili bilgi vererek, Şirinçavuş-Hıdırköy bölgesine kurulması plânlanan liman hakkında düşüncelerini açıkladı.

Bandırma Kaymakamı Tuncay Sonel de konuşmasında, Bandırma'da yaşayanlarla birlikte ilçeyi "marka kent" yapıp, daha yukarı taşıyacaklarını belirtti.





Konuşmaların ardından, Borsamız tarafından, günün anısına, Kaymakam Sonel, Belediye Başkanı Mirza ve Rektör Prof. Dr. Özdemir'e plâketleri verildi.

(15.02.2016)



Borsamız öğrencileri "Engelliler Haftası"nda gösteri yaptı

Bandırma Ticaret Borsası İlkokulu ana sınıfı öğrencileri, **"Engelliler Haftası"** kutlama programına renk kattı.

Cumhuriyet alanındaki **"Engelliler Haftası"**nın açılış törenine öğretmenleri Selma Genç ile birlikte katılan 1/A, öğretmenleri Canan Artik gözetiminde katılan 3/C sınıfı öğrencileri, sergiledikleri tango ve kaşık şov oyunuyla beğeni topladılar.









Güveniniz en büyük ödülümüz.



Her gün binlerce evde,
birbirinden lezzetli tariflerin
içinde yer alıyoruz.
Türkiye'nin tercihi olmaktan
büyük mutluluk duyuyoruz.

Banvit
burada.com

Banvit
Her lezzette güven

Borsamızda önemli toplantı





Ulusal Hububat Konseyi (UHK) Yönetim Kurulu Başkanı Mustafa Yılmazkart: "Dünya nüfusunun yüzde 40'ı geçimini tarımdan sağlıyor."



Borsamız, önemli bir toplantıya ev sahipliği yaptı. **"2016 yılında hububat üretimi ve piyasa beklentileri"** konulu sektör toplantısı, Borsamız konferans salonunda gerçekleşti. Toplantının açış konuşmasını yapan Yönetim Kurulu Başkanımız Halit Sezgin, şunları söyledi:

"Gelişmiş ekonomilerde ticaret borsacılığının temel kullanım amacı özellikle tarımsal ürünler gibi fiyat ve arzında çeşitli nedenlerle beklenmeyen dalgalanmalar göstermeye yatkın olan ürünler için risk yönetimi sağlamak ve fiyat arz dalgalanmalarını azaltmaktır. Ülkemizdeki ticaret borsalarının referans laboratuvar altyapısına kavuşturulmuş, salon satışı ve elektronik sistemlerle daha rekabetçi piyasalara dönüştürülmesi, lisanslı depoların ve yetkili sınıflandırıcıların sisteme entegre edilmesi, vadeli işlemler için gerekli altyapının sağlanması gerekmektedir. Dünyada tarım borsacılığı çok ürünün işlem gördüğü borsa tipinden bir ürün veya ürün grubunda uzmanlaşmış ihtisas borsacılığı şekline dönüşme eğilimindedir. Lisanslı depoculuk tarım ürünlerinde ticareti kolaylaştıran, pazar yapısını genişleten, ürün piyasalarının gelişimine ve bu piyasalarda fiyat istikrarına katkı sağlayan ve sanayicinin ihtiyaç duyduğu sürekli ve kaliteli hammaddeyi teminine yardımcı olan kurumsal bir alt yapıdır"









Ardından kürsüye davet edilen Ulusal Hububat Konseyi **(UHK)** Yönetim Kurulu Başkanı Mustafa Yılmazkart, değerlendirmelerde bulundu:

Dünyada 77 trilyon dolar olan küresel hasılanın yüzde 5'ini tarımın oluşturduğuna dikkati çeken Yılmazkart, **"Dünya nüfusunun yüzde 40'ı, geçimini tarımdan sağlıyor. Dünyada 5 milyar hektar tarıma elverişli arazi var. Bunun ancak yüzde 28'i kullanılabiliyor. Bunun sonucunda dünyadaki 2 milyar insan açlık ve yoklukla karşı karşıya. Türkiye ise ekilebilir topraklar açısından dünya altıncısı. 365 milyar dolar tarımsal ürün ithalatı yapan, 1,5 milyar insanın yaşadığı coğrafyanın tam ortasında bereketli topraklar üzerindeyiz.**

Fakat biz, bu üretimden ve ticaretten istediğimiz payı alamıyoruz. Bu imkânlar, hem ekonomik olarak zenginleşmek, hem de bölge politikalarında daha etkin olabilmek için bizlere büyük fırsatlar vermektedir.

Özellikle son yıllarda bu anlamda önemli aşama da kaydettik. Şu an bazı aksaklıklara rağmen, 62 milyar dolarlık tarım hasılasıyla dünyada yedinci, Avrupa'da birinci olan bir Türkiye var. Ancak topraklarımızı verimli kullanamıyoruz. Bizdeki 5,5 milyon üretici, Avrupa standardında üretim yapabilse, tarımsal üretim hacmimiz 275 milyar dolara yükselmiş olur. Bu açıdan tarımı ülkemiz için yeni bir fırsat ve gelir alanı görmeliyiz." dedi.





Daha sonra, konuk konuşmacılar, **"Hububat üretimi ve piyasa beklentileri"** konusunda düşüncelerini açıkladılar. Bu bölümde KTO ve Karatay Üniversitesi Rektörü ve UHK Yönetim Kurulu Üyesi Prof. Dr. Bayram Sade ile Selçuk Üniversitesi Tarla Bitkileri Öğretim görevlisi ve UHK Araştırma Danışma Kurulu Başkanı Prof. Dr. Süleyman Soylu, düşüncelerini açıklayıp, tahminlerde bulundular. Toplantıya Balıkesir İl Tarım ve Hayvancılık Müdürü Zekeriya Erdoğmuş'un yanı sıra Bandırma İlçe Tarım Müdürlüğü yetkilileri, Toprak Mahsulleri Ofisi Bandırma Şube Müdürü İbrahim Ağmil, Balıkesir Ziraat Odası Başkanı Sami Sözat, Bandırma Ziraat Odası Başkanı Süleyman Dönmez ve üreticiler katıldı.

Soru-yanıt bölümünün ardından konuk konuşmacılara plâketler verildi.

(16.04.2016)











Aşkım Kapışmak'tan sıcak söyleşi







Borsamız Kadın Girişimciler Kurulu, **"8 Mart Dünya Kadınlar Günü"** etkinliği kapsamında, Davranış Bilimci ve Uzman Aşkım Kapışmak'ı, Bandırmalılarla buluşturdu. Borsamız konferans salonunda, çok kalabalık bir topluluğun izlediği etkinliğin açış konuşmasını, Kadın Girişimciler Kurulu Başkanımız Buket Boyacı yaptı. Boyacı, kadına yönelik şiddet ve istismar olaylarının sürdüğüne dikkat çekerken, **"Bu olayların son bulması için bir an önce toplumsal çözüm yolları üretilmeli, kadının eğitim, ekonomi ve sosyal yaşama katılımı desteklenmelidir. Bizler de, bu yolda farkındalık yaratma, toplumsal bilinci artırma, şiddet ve istismara yönelik önlemler alma konusunda üzerimize düşen görevi yerine getirmekle sorumluyuz"** dedi. Boyacı, kurul olarak gerçekleştirdikleri çalışmalar hakkında da bilgiler verdi.





Ardından konuşan Borsamız Yönetim Kurulu Başkanı Halit Sezgin, kadın girişimciliğinin önemine ve kadınların, toplum yaşamındaki vazgeçilmezliğine işaret ederken, **"Dünya Kadınlar Günü"**nü kutladı. Sezgin, Bandırma Ticaret Borsası'nın, bölgenin önemli kurumlarından biri durumuna geldiğini belirtirken, gerçekleştirdikleri hizmet ve ürettikleri projeleri dile getirip, yenilikleri sürekli izlediklerini vurguladı.

Konuşmaların ardından, Davranış Bilimleri Uzmanı ve yazar Aşkım Kapışmak, kadın ve erkekler arasındaki farkları örneklerle ve mizahi bir üslupla anlattı.

Kapışmak'a, söyleşisinin sonunda plâket ve buket verildi.

(09.03.2016)





Aday öğretmenler Borsamızda

Atamaları ülkemizin çeşitli kentlerine çıkan Bandırmalı aday öğretmenler, Borsamızı ziyaret ettiler.

Evyapan İlkokulu Müdürü Ahmet Balvar'ın başkanlığında Borsamıza gelen 10 aday öğretmene Borsamız Yönetim Kurulu Başkanı Halit Sezgin, başkan yardımcımız Şükrü Funda ve Meclis Başkanımız İsmail Tunçbilek tarafından bilgiler verildi. Başkanımız Sezgin, aday öğretmenlere seslenirken, **"Çok kutsal bir görevi yerine getireceksiniz. Atandığınız yerlerde Bandırmayı en iyi şekilde temsil edeceğinize inanıyor, başarılar diliyorum"** dedi. Yöneticiler, aday öğretmenlere Borsamızın elektronik satış salonunu ve laboratuvarlarını gezdirdiler.

(17.05.2016)













Bandırma, Ziraat Fakültesi'ni bekliyor

Borsamızdaki toplantıya Rektör Prof. Dr. Süleyman Özdemir katıldı



Borsamız Yönetim Kurulu ve meclis üyeleri Bandırma Onyedi Eylül Üniversitesi Rektörü Prof. Dr. Süleyman Özdemir'i konuk etti. Üniversitenin hâlen kurulu bulunan beş fakültesi arasında yer alan Ziraat Fakültesi'nin işlerlik kazanması için hangi bölümlerin öncelikli olarak açılmasının uygun olacağı konusunun görüşüldüğü toplantıya Rektör Özdemir'in yanı sıra Rektör Yardımcısı Prof. Dr. Alpaslan Serel, Genel Sekreter Yrd. Doç. Dr. İbrahim Ethem Arıoğlu ve üniversitenin öğretim üyesi Doç. Dr. Metehan Yılgör de katıldı.





Meclis Başkanımız İsmail Tunçbilek ve Yönetim Kurulu Başkanımız Halit Sezgin'in, Ziraat Fakültesi'nin Bandırma için önemini vurgulayan konuşmalarının ardından Borsa'nın diğer yöneticileri, fakültenin, yörenin koşulları açısından öncelikli olarak açılmasının yararlı bulunacağı bölümler hakkında düşüncelerini açıkladılar. Bu arada söz verilen Borsamız Meclis Üyesi Can Tan, bir benzerinin Bandırma'da kurulabileceği Niğde Üniversitesi Ayhan Şahenk Tarım Bilimleri ve Teknolojileri Fakültesi'nin görsel sunumu eşliğinde ayrıntılı bilgiler verdi.







Borsa Yönetim Kurulu Başkanı Halit Sezgin, bir tarım kenti olan Bandırma'nın % 20'sinin geçimini doğrudan doğruya tarımdan,% 30'unun ise tarıma dayalı sanayiden sağladığına dikkat çekerken, "Bu nedenle biz, sıradan bir fakülte değil, ARGE çalışmaları yapabilen, bilim adamı yetiştirecek, nitelikli bir Ziraat Fakültesi istiyoruz" dedi.

Ziraat Fakültesi'ne açılacak bölümler arasında "Tarımsal Genetik", "Tarım Ekonomisi" ve "Tohum Islahı"nın öne çıktığı toplantıda düşüncelerini açıklayan Bandırma Onyedi Eylül Üniversitesi Rektörü Prof. Dr. Süleyman Özdemir, üniversitelerinde kurulu bulunan Ziraat Fakültesi'ne işlerlik kazandırılması konusunda önemli bir adım attıklarını vurgularken, "Önümüzdeki yıl değil, bir sonraki yıl, bu fakültemize açacağımız bazı bölümler için öğrenci alabileceğimizi ve fakültemizi faaliyete geçireceğimizi umuyorum. Bu konuda, Yüksek Öğrenim Kurulu'na (YÖK) başvurarak, onay isteyeceğiz" dedi.

(28.04.2016)





Ocaklar'da sıcak sohbet

Kadın Girişimcilerimizden Mekin ve Tezeren'e ziyareti



Borsamız Kadın Girişimciler Kurulu, Türk Sineması'nın iki değerli oyuncusu Ahmet Mekin ve Erol Tezeren'i ziyaret ettiler. Buket Boyacı'nın başkanlığındaki kadın girişimciler, Erdek'e bağlı Ocaklar Mahallesi'ndeki bir çay bahçesinde, Mekin ve Tezeren ile sıcak bir söyleşi gerçekleştirdiler. 1980 yılından beri Ocaklar'da yaşayan Mekin ile 20 yıldır yaz aylarını Erdek'te geçiren Tezeren, ziyaretten duydukları mutluluğu dile getirirken, Kadın Girişimciler Kurulu'nun yapacakları çeşitli çalışmalara destek vermeye hazır olduklarını belirttiler.

Borsamız Kadın Girişimciler Kurulu Başkanı Buket Boyacı da, kurul adına,Türk Sineması ve televizyon dizilerine yıllarca emek veren Mekin ve Tezeren'e teşekkür ederek, sağlıklı ve mutlu yıllar diledi.

(24.05.2016)









Avni Kocaman, eski Bandırma'yı anlattı



"Eski yıllarda Bandırma'da balıkçılık çok zordu"





Bandırma'nın eski ve tanınmış iş adamlarından, Kocaman Balıkçılık Şirketi'nin kurucusu Avni Kocaman, eski Bandırma'yı ve balıkçılık sektörünün eski dönemlerini anlattı.

1929 yılında Bandırma'da doğan Kocaman, eski dönemlerde **"balıkçıyla kayıkçıya kız verilmez"** sözünün yaygınlığına dikkati çekerken, şu değerlendirmede bulundu:







"Eski dönemlerde çok zor koşullar altında balıkçılık yaptık. Balıkları korumak için Bandırma'da buzhane bile yoktu. Daha sonraki yıllarda buzhaneye kavuştuk. Buzhaneye yapıldıktan sonra Yunanistan'a balık ihracatına başladık. O yıllarda balık fazlaydı. Balıkçılar, tutabildikleri kadar balık tutarlardı. Balıkhanede, balıkları hasırların üzerine yayardık. Balık almaya gelenler, buradan seçerlerdi."

Bandırma'nın eğitim-öğretimine de kurdukları **"Bandırmayı Kalkındırma ve Güzelleştirme Derneği"** çatısı altında büyük katkılar sağladıklarına, bu dernek yönetiminde kendisinin yanı sıra Fevzi Başak, Hasan Kuşçu, Hüseyin Gül ve Mahmut Usta gibi kişilerin de bulunduğuna işaret eden Kocaman, şunları söyledi:

"Bandırma'da, eski dönemlerde lise yoktu. Bu dernek aracılığıyla Bandırma'ya bir lise kazandırdık. Ancak, müdürlüğünü Fehim Akıncı'nın yaptığı bu okulun Milli Eğitim Bakanlığı ile denkliği yoktu. Yaptığımız girişimler sonucunda bu denkliği de sağladık. Şehit Mehmet Gönenç adıyla hizmete soktuğumuz bu okulda, Bandırma'daki bazı okulların öğretmenleri, ücretsiz olarak ders verdiler. O yıllarda, sadece dışarıdan, Lapseki'den Bandırma'ya getirdiğimiz Fransızca öğretmeni Muammer Akgül'e maaş ödedik."

Bandırma'daki amatör futbol kulüpleri hakkında da bilgiler veren Kocaman, **"O yıllarda, renkleri siyah-beyaz olan Marmara Gençlik Kulübü ile renkleri sarı-lacivert olan Bandırma İdmanyurdu Gençlik futbol takımları arasındaki maçlarda büyük rekabet ve çekişme yaşanırdı. Ben, Marmara Gençlik yöneticisiydim, hatta bir dönem, bu takıma antrenörlük bile yaptım"** diye konuştu.

Bandırmaspor Kulübü'nün kurulduğu dönemlerde de kulübe büyük katkı sağladığını, bordo-beyazlı kulübe, tüm Bandırmalılarca çok sevilen teknik direktör Erdoğan Tokol'u, İstanbulspor'da koparark getirdiğini vurgulayan Avni Kocaman, **"Hatta o dönemlerde, İstanbulspor'da oynayan iki genç futbolcu olan Soner ile Salih'i, toplam 12.500 liraya Bandırmaspor'a kazandırdık. Özelikle Soner, Bandırmaspor'daki başarılı oyunuyla çok sevildi"** dedi.

Kocaman, eski yıllarda Demokrat Parti'nin Bandırma İlçe Gençlik Kolları'nın başkanlığını da yaptığını belirtti.



Borsamızdan TMO Genel Müdürüne kutlama

Borsamız Yönetim Kurulu üyeleri, Ankara'ya giderek Toprak Mahsulleri Ofisi **(TMO)** Genel Müdürlüğü'ne atanan İsmail Kemaloğlu'nu ziyaret edip, başarılar dilediler. Yönetim Kurulu Başkanı Halit Sezgin ile birlikte Kemaloğlu'nu kutlayan Borsa yöneticileri arasında Meclis Başkanı İsmail Tunçbilek, Yönetim Kurulu Başkan Yardımcımız Şükrü Funda, Yönetim Kurulu üyemiz Muzaffer Zengin ve Genel Sekreterimiz Ertunç İşbay yer aldı.

Borsamız Başkanı Halit Sezgin, İsmail Kemaloğlu'nun, modern borsacılık faaliyetleri, lisanslı depoculuk ve ihtisas borsacılığı ile piyasası çok iyi bilen, regülasyonu en iyi şekilde yerine getirebilecek deneyimli bir yönetici olduğuna dikkat çekerken, **"Sayın Kemaloğlu'nun yönetimindeki genel müdürlüğümüzün, çok başarılı hizmetler vereceğine inanıyorum"** dedi.

(03.06.2016)

Buğday Nedir?

Buğday (Triticum), buğdaygiller (Poaceae) ailesinden bütün dünyada ıslahı yapılmış tek yıllık otsu bir bitkidir. Karasal iklimi tercih eder. Mısır ile birlikte dünya çapında ikinci en fazla ekimi yapılan tahıldır.

Buğday; un, yem üretilmesinde kullanılan temel bir besin maddesidir. Kabuğu ayrılabileceği gibi kabuğu ile de öğütülebilir. Buğday aynı zamanda çiftlik hayvanları için bir yem maddesi olarak da yetiştirilmektedir. Hasattan sonra atık ürün olarak saman balyası çıkar.

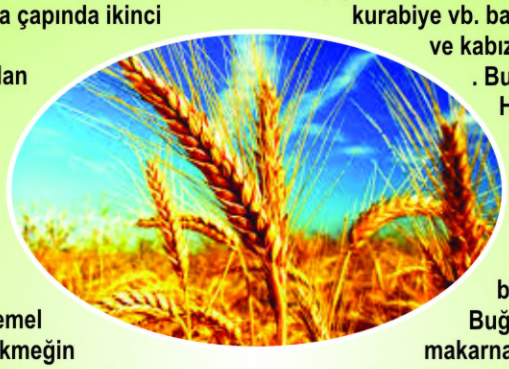

İnsanların beslenmesinde buğday en temel gıda maddelerinden birisidir. Buğday ekmeğin esas maddesidir. Un haline getirilerek Ekmek ve diğer unlu gıdalarda kullanıldığı gibi tane halinde bulgur olarak da gıda sektöründe yerini almaktadır.

Türkiye'de yetişen Buğday Çeşitleri

Ülkemizde buğday en çok İç Anadolu bölgesinde yetişmektedir. Bu nedenle bölge "Türkiye'nin Buğday Ambarı" olarak da anılmaktadır.

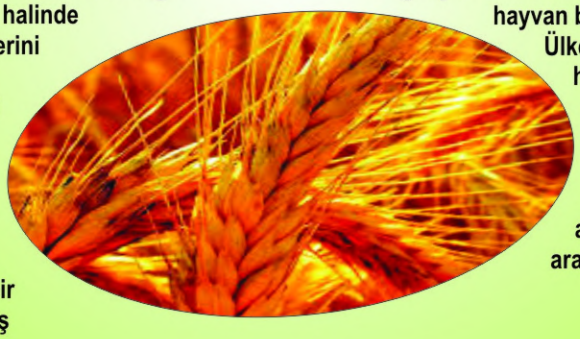

Faydaları : Lifli gıdalar sağlıklı bir beslenmenin temelidir. Buğdayın dış kabuklarından elde edilen kepek de, genellikle mısır gevreği türü yiyeceklerle tüketilir. Kepekli buğday unundan yapılan kurabiye vb. bağırsakların düzenli çalışmasını sağlar ve kabızlığı önler.

. Buğdayın Önemi:

Hızla artan ülke nüfusumuzun beslenme sorunlarının çözümünde, sınırlı olan tarım alanlarımızdaki bitkisel üretimin verimliliğini artırmak büyük önem taşımaktadır. İnsan beslenmesinde en ön sırada gelen tarla bitkilerinden birisi buğdaydır(Triticum aestivum L.). Buğday ürününden elde edilen un, bulgur, makarna, nişasta insan beslenmesinde; buğday bitkisinin sapları ise kâğıt-karton sanayinde ve hayvan beslenmesinde kullanılmaktadır.

Ülkemizde buğday yaklaşık 9.4 milyon hektar alanda ekilmekte, üretimde yıldan yıla düşen yıllık yağış miktarına bağlı olarak yaklaşık 19-21 milyon ton arasında gerçekleşmektedir. Dekardan alınan verimde 203-223 kg arasındadır.

Hasat yılının ilk ürünü arpa, Borsamızda satıldı





Arpanın işlem gören ilk 50 kilosu sembolik fiyatla kilosu 13.30 liradan satın alındı

2016 hasat sezonunun ilk mahsulü arpa Bandırma Ticaret Borsasına getirildi. 5 ton miktarındaki arpayı, satış salonuna Bandırma Kayacık Mahallesi'nden Faruk Meriçelli adlı üretici getirdi.

Borsanın elektronik satış salonunda işlem gören yılın ilk mahsulü arpanın 50 kilosu sembolik fiyatla kilogramı 13,30 liradan Bandırma Ticaret Borsası Üyesi Ahmet Toygun tarafından satın alındı. Ayrıca İlk hasat mahsulün 5 ton arpayı yine 0,768 TL fiyatla tüccar Ahmet Toygun satın aldı. Bandırma Ticaret Borsası Yönetim Kurulu Başkanı Halit Sezgin ilk mahsulün borsaya getirildiğini, yeni harman döneminin üreticilere, üyelere ve ülkeye hayırlı uğurlu olması dileğinde bulundu. Sezgin **"Temennimiz bereketli ve verimli bir hasat yılı olması. Bandırma Ticaret Borsası salon satış geleneğini her geçen yıl geliştirerek 76 yıldır sürdürüyor. Yeni hasat sezonun herkes için hayırlara vesile olmasını diliyorum"** dedi.

Sezgin Bahreyn'de





Bahreyn'de düzenlenen İş ve Yatırım Forumu'na Borsamız Başkanı Halit Sezgin de katıldı.

Türkiye Odalar ve Borsalar Birliği **(TOBB)** Başkanı M. Rifat Hisarcıklıoğlu'nun önderliğinde, 250 kişilik bir heyetin gittiği Bahreyn'deki toplantıya, **"Körfez İşbirliği Konseyi"** üyesi olan Bahreyn, Birleşik Arap Emirlikleri, Katar, Kuveyt, Oman ve Suudi Arabistan'dan 300'e yakın firma ve bu ülkelerde faaliyet gösteren 60 Türk firması katıldı. Ortaklık ve işbirliği amacıyla gerçekleşen toplantıda çeşitli konularda düşünce alışverişinde bulunulup öneriler dile getirildi.

(01-02.11.2016)



Prof. Dr. Üstün Dökmen:

"Birbirimizi dinlemiyoruz ki, nasıl anlayalım?"

Konuğumuz, akademisyen, psikolog, yazar ve televizyon program yapımcısı Prof. Dr. Üstün Dökmen.

Dökmen ile 45 yıldır yaz tatillerini geçirdiği Erdek'te sizler için sıcak bir söyleşi gerçekleştirdik.

● Erdek'in sizin için anlamı nedir, sayın Dökmen?

-Erdek'e, 46 yıl önce anne ve babamla gelmiştik. O zaman, ilçedeki Zehra Hanım Pansiyonu'nda kalmıştık. İsmi önce **"Kenet"**, daha sonra **"Birlik"** olan siteden bir yer aldık ve 45 yıldan beri her yaz, Erdek'e geliyorum. Yazın, zaman zaman Erdek dışındaki turizm kentlerine de gidiyorum ama onlar, benim için sadece **"gezi"** niteliğini taşıyor. Oysa Erdek, benim için **"tatil"** anlamına geliyor.





● Kaç kitabınız var? Hâlen sürdürdüğünüz yeni kitap çalışmaları hakkında bilgi verir misiniz?

-Sanıyorum, 30'u aşkın kitabım yayınlandı. Son olarak **"Yorgun Heykel"** isimli kitabım raflarda yerini aldı. Kadınlara yapılan haksızlıklara dikkat çekmek istediğim bu kitabımın özelliği, kitapta hiç erkek isminin geçmemesidir. Ayrıca, yaklaşık 20 yıldan beri hazırlıklarını sürdürdüğüm, **"Sadıç-Cümlemiz Bir Cümleyiz"** isimli kitabımı da sanıyorum, sonbaharda okurlarımın beğenisine sunacağım. 2017 yılında yayınlamayı plânladığım bir başka kitap ile ilgili olarak da çalışmalarımı sürdürüyorum. İsmi, şimdilik sürpriz olarak kalsın. Bu arada, çok sevdiğim Erdek'te her yıl, Ekin Kitabevi'nde bir kez imza günü düzenliyorum.



● **Yıllardır çeşitli televizyon kanallarında yaptığınız programları keyifle izliyoruz. Bu yıl için böyle bir projeniz var mı?**

-Şu anda yok. Ama gelecekte ne olur, bilmem.

● **Türk insanının genel psikolojisini nasıl değerlendiriyorsunuz? İnsanımız, sizce çok mu öfkeli bir yapıya sahip?**

-Bu soruyu yanıtlamak için dünyadaki diğer ülkelerin psikolojik yapılarına bakmak gerekir. Her ülkenin farklı kültürel yapıları vardır. Bunların artıları, eksileri bulunur. Hasta toplumlar, daha hasta toplumlar vardır. Çok hasta toplumlar, öncelikle tarihten silinip giderler. Daha önce yapılan bir araştırma, Türklerin genelde mutlu bir toplum olmadıklarını göstermişti. Ama öfkeli bir toplum olup olmadığımız konusunda bir şey diyemem. Çünkü, bu konuda yapılan bir ölçüm ve araştırma yok. Ama toplumlarda yalnızca uysal insanlar olmaz. Belki de, yerine göre motive edici olmaları için öfkeli insanlara da gereksinim duyulabilir.

● **Değer yargılarımız da çok farklı değil mi, sayın hocam?**

-Gerçekten çok farklı. Aklıma hemen geliveren bir söz şudur: **"Donkişot'luk yapma!"** derler. Oysa Donkişot, iyi bir insandır. Aslında her şirketin, her gazetenin bir Donkişot'a ihtiyacı vardır. ARGE **(Araştırma-Geliştirme)** yapan her kuruluşta, her üniversitede bir Donkişot bulunmalıdır.

● **Toplumumuzda herkes,** "beni anlamıyorsunuz?" **diyor. Anne-babalar, çocuklar, karşılıklı olarak birbirlerini anlamamakla itham ediyorlar. Bu** "kuşak çatışması" **hakkında ne düşünüyorsunuz?**

-Anlaşılmamaktan en çok yakınanların başlarında, **"ergenlik"** dönemini yaşayan gençler geliyor. Aslında haksız da değiller. Çünkü anne ve babalar, çocuklarını, genelde dinlemiyorlar ki, anlasınlar. Bu gençlere nasıl davranacaklarını belirlerken, öncelikle empati yapmaları gerekir. Yine, erkekler, kadınlarımızı genelde hiç dinlemiyorlar. Böyle olunca da kadınlarımız, seslerini yükseltiyor, deyim yerindeyse ciyaklıyor. Birbirlerine değer vermeyen, dinlemeyen kişilerin birbirlerini anlamaları olanaksızdır.

● **Nasıl dinleniyorsunuz, özel zevkleriniz nelerdir, sayın Dökmen?**

-Denize ve manzaraya bakarak kitap okumayı çok severim. Yine, kitaplarımı, deniz manzarasına bakarak yazarım. Kitap yazarken dikkatimi dağıtmamak için müzik dinlemem. Ancak yazma uğraşımın dışında Klasik Batı Müziği, Klasik Türk Sanat Müziği, Otantik Türk Halk Müziği dinlemeyi çok severim. Yürüyüş yapmak ve yüzmek, hobilerim arasındadır. Her bireyin, en azından bir müzik aleti çalması gerekir diye düşünürüm. Eski yıllarda mandolin ve piyano çalmıştım. Beşiktaş taraftarıyım ama takımda oynayan bir futbolcunun bile ismini söyleyemem.

● **Çocukların iyi yetişmesinde ailelere önerileriniz var mı?**

-Türk toplumunun iki önemli eksiği var: Pozitif bilimlerden ve dürüstlükten uzaklaşmaları. Ahlâk, okulda öğretilmez. Çocuklar tarafından evde keşfedilir. Çocuklarınıza hiç yalan söylemeyiniz. Annem ve babam bana hiç yalan söylemedi. Çocuklarınıza kedi, köpek ve hayvanları sevmesini öğretiniz. O zaman insanları da seveceklerdir.



İlk buğday ve kanola ürünü geldi

Mevsimin ilk buğday ve kanola ürünü elektronik satış salonumuzda satıldı. İlçeye bağlı Yeşil Çomlu Mahallesi üreticilerinden Ahmet Savcu tarafından getirilen buğdayın 50 kilogramı, sembolik bedelle Sezgin Zahirecilik tarafından kilosu 10 lira 20 kuruş fiyata alındı. Aynı üretici tarafından getirilen "sekreterya" cinsi 1,5 ton buğdayı da yine Sezgin Zahirecilik, 0.936 liradan satın aldı.

Borsamızın elektronik satış salonunda açık artırma yöntemiyle gerçekleşen satışta, Çakıl Mahallesi'nden Yaşar Tezel tarafından getirilen 50 kilogramlık kanolayı, sembolik bedel 13 lira 50 kuruştan, Maysan Yem Ham.Mad.Tic.Ltd. adına Meclis Başkanımız İsmail Tunçbilek aldı. Yaşar Tezel'in getirdiği 18 ton kanolayı ise kilosu1.380 liradan Aydın Toygun alarak, ilk ürünün sahibi oldu.

Borsamız Yönetim Kurulu Başkanı Halit Sezgin, bu yıl yöremizdeki buğday veriminin ve kalitesinin yüksek olmasını beklediklerini vurgularken, "Buğday için mevsim koşulları iyi geçti. Dilerim, hasat sonuna dek ciddi bir yağış olmaz. Çünkü yağış, artık buğday için zararlı. Bu yıl, dönüm başına ortalama 450-500 kilogram verim bekliyoruz" dedi.

(03.06.2016)












“Kalite asla bir tesadüf değil,
daima akıllı
bir gayretin sonucudur.”
TORU UN
bereketle dolu...
kanyoninteractive



Genişletilmiş Kurullar Toplantısında 15 Temmuz Şehitleri Anıldı

Borsamızın genişletilmiş kurullar toplantısında gündem maddesi 15 Temmuz darbe girişimi oldu.



Tek gündem maddesi ile gerçekleştirilen genişletilmiş kurullar toplantısında, 15 Temmuz darbe girişimi kınandı ve hayatını kaybedenler anıldı. Borsamız Meclisi, Yönetim Kurulu, Disiplin Kurulu, Meslek İhtisas Komisyonları, Kadın Girişimcileri ve Genç Girişimcilerinin katıldığı, Borsamızın Yönetim Kurulu Başkanı Halit Sezgin'in başkanlığında "darbe girişimine tepki" konulu tek gündem maddesiyle gerçekleşen toplantıda, darbe kalkışmasına tepki gösterildi. Şehitler için saygı duruşu ve İstiklal Marşı'nın ardından konuşan Borsamız Yönetim Kurulu Başkanı Halit Sezgin, darbe girişimi ile ülkemizin, uçurumun kenarından döndüğünü vurgularken, "Başka bir Türkiye yok! 15 Temmuz'da şehit olan vatandaşlarımızı hiçbir zaman unutmayacağız" dedi.

Toplantının ardından yaklaşık 50 kişilik bir grup ile Cumhuriyet alanındaki demokrasi nöbetine destek verildi.





Heykel sempozyumunun açılışına katıldık





Erdek'te gerçekleşen "Uluslararası 2. Kyzios Heykel Sempozyumu"nun açılış törenine, Borsamız Başkanı Halit Sezgin ve Meclis Başkanımız İsmail Tunçbilek de katıldı.

Erdek Belediyesi'nin, ilçeye bağlı Ocaklar Mahallesi'nde, 15 Temmuz-15 Ağustos 2016 tarihleri arasında, Mimar Sinan Güzel Sanatlar Üniversitesi işbirliği ile düzenlediği sempozyumda, yerli-yabancı heykeltraşların granit ve mermerden yaptıkları 13 heykel, Erdek merkezi ve mahallelerine yerleştirildi.

(15.07.2016)

Sektör değerlendirme toplantısı







Toprak Mahsulleri Ofisi(TMO) Güvercinlik ek tesislerinde un, yem, makarna, bulgur, nişasta, irmik, beyaz et ve yumurta sektör temsilcileriyle borsalar, hububat üretici birlikleri ve Bitkisel Üretim Genel Müdürlüğü, Hayvancılık Genel Müdürlüğü ve Strateji Geliştirme Dairesi Başkanlığı temsilcilerinin katılımıyla "Sektör Değerlendirme Toplantısı" gerçekleştirildi.

Gerçekleştirilen toplantıya Borsamız Meclis Başkanı İsmail Tunçbilek, Yönetim Kurulu Başkanımız Halit Sezgin, Yönetim Kurulu Başkan Yardımcımız Şükrü Funda ve Genel Sekreterimiz Ertunç İşbay katıldı.

TMO Genel Müdürü İsmail Kemaloğlu, toplantıda TMO'nun politikalarını anlatırken, "Kurumumuz tarafından belirli aralıklarla düzenlenen sektör toplantıları, paydaşlarımızın görüş ve önerilerini iletebileceği bir platform olarak işlev görecek. Böylelikle TMO politika ve uygulamalarının piyasalar için daha etkili olmasına katkı sağlamış olacak. Bu nedenle tüm temsilcilerin katılımları bizim için çok önemlidir." diyerek katkıları nedeniyle sektör temsilcilerine teşekkür ederken, belirtilen tüm görüş ve önerilerin değerlendirileceğini vurguladı.

Toplantıda, Borsamız Yönetim Kurulu Başkanı Halit Sezgin de görüş ve önerilerini sundu. Sezgin, Bandırma Ticaret Borsası'nın lisanslı depoculuk ile ilgili çalışmaları hakkında bilgi verirken, TMO'nun da bu konudaki çalışmaları hakkında bilgi istedi. TMO'nun, Borsamızın elektronik satış salonunda alım yapması nedeniyle duyduğu memnuniyeti de dile getiren Sezgin, TMO'nun elindeki ürünleri borsaların satış salonlarında satması önerisini getirdi.

(27.07.2016)

Çepni'de tohumluk soğan



Bandırma'ya bağlı Çepni Mahallesi'nde kışlık tohumluk soğan hasadı sürüyor. Sahipliğini Şükrü-Macide Tan'ın yaptığı Agro-Tan Tohumculuk ve Tarım Ürünleri Limited Şirketi'nin, yaklaşık bin dönümlük arazide ektiği tohumluk soğanın kesimleri gerçekleşiyor. Agro-Tan sahibi Şükrü Tan, hâlen hasadı süren kışlık soğan tohumunu yurt içinde genellikle Amasya, Ankara, Polatlı gibi yörelere, yurt dışında ise Türki Cumhuriyetler ve az da olsa Rusya'ya sattıklarını belirtirken, şunları söyledi:

"1980 yılından beri bu işi yapıyoruz. Yaklaşık bin dönümlük arazimizden, dönüm başına alana 10-50 kilo verim alıyoruz. Şirket olarak ayrıca ıslah ve yeni hibrit çalışmaları yapıyoruz. Kışlık tohumluk soğanın dikimini eylül ve ekim aylarında, hasadını ise temmuz ayında yapıyoruz. Ayrıca, yetiştirdiğimiz yazlık soğan tohumu ekimini temmuz ayında yapıp, hasadını yaklaşık bir yıl sonra, ağustosta gerçekleştiriyoruz. Bu soğanı da genellikle Adana, Şanlıurfa bölgelerine satıyoruz. Soğanın yanı sıra kavun, bakla, ıspanak, buğday, biber ve çeltik tohumlarından da sertifikalı, kaliteli tohumluk üretim ve ıslahı yapıyoruz."

Şirketin merkezinin Bandırma'da bulunup, ilçeye 15 kilometre uzaklıktaki Çepni Mahallesi'nde (eski köy), 15 dekarlık alanda işletme depoları, laboratuvarı, işçi lojmanları ve diğer alt yapılarının yer aldığını belirten Tan, tüm dünyada soğanın, temel ürünler arasında, dördüncü sırada kabul edildiğini sözlerine ekledi.

(22.07.2016)

















Borsamıza TOBB denetimi



Türkiye Odalar ve Borsalar Birliği **(TOBB)** Akreditasyon Kurulu Genel Sekreteri Volkan Tufan ve Türk Loydu Vakfı İktisadi işletmesi Akreditasyon Denetçisi Ayşenur Güneş, **"Akreditasyon Standardı"** güncel uygulamalarının yerinde değerlendirilmesi amacıyla incelemelerde bulunmak için Borsamıza geldiler. TOBB Akreditasyon Kurulu Sekreteri Volkan Tufan, Bandırma Ticaret Borsası'nın A Sınıfı düzeyinde olması nedeniyle uygulamalarının gözlenip tespitiyle diğer borsalarla paylaşmak amacıyla burada olduklarını dikkati çekerek, **"Akreditasyon sistemini geliştirme ziyaretimiz bir gün sürecek. Bugün ayrıca borsa satış salonunda buğday ve ayçiçeği satışına da katılarak elektronik ortamda gerçekleşen işlemleri de gözlemledik"** dedi. Borsamız Başkanı Halit Sezgin, Meclis Başkanımız İsmail Tunçbilek ve Genel Sekreter Ertunç İşbay, denetçilere son gelişmelerle ilgili bilgi sundular.

(15.08.2016)







Borsamız yönetiminden Vergi Dairesi Müdürüne ziyaret





Borsamız yöneticileri, Bandırma Vergi Dairesi Müdürlüğüne atanan Abdullah Kaya'ya **"hoş geldiniz"** ziyaretinde bulundu.

Mustafa Aydın'ın Sakarya'ya atanmasıyla boşalan Bandırma Vergi Dairesi Müdürlüğüne, son olarak görev yaptığı Kütahya'nın Tavşanlı ilçesi müdürlüğünden gelen Kaya, 30 Mart 1987'de, Bandırma Vergi Dairesi Borsamız Yönetim Kurulu Başkanı Halit Sezgin, Meclis Başkanı İsmail Tunçbilek, başkan yardımcıları Şükrü Funda ve Muzaffer Zengin, yönetim kurulu üyesi Raif Ocak ve Genel Sekreter Ertunç İşbay, yeni Vergi Dairesi Müdürü Abdullah Kaya'ya başarılar dilediler.Müdürlüğünde memuriyet yaşamına başlamış, daha sonra da birçok il ve ilçede görev yapmıştı.

(15.8.2016)



Bandırma SGK Şube Müdürü Öztürk, Borsamızda



Mayıs ayı meclis toplantımıza katılan Sosyal Güvenlik Kurumu (SGK) Bandırma Şube Müdürü Bayram Öztürk, Borsamız faaliyetleri hakkında bilgi aldı. Öztürk, toplantıda meclis üyelerimize de SGK'nın yaptığı çalışmalar ve yasalar hakkında bilgiler vererek, soruları yanıtladı. Borsamız meclis üyeleri, Bandırma SGK Şube Müdürü Bayram Öztürk'e meclis toplantısına katılarak verdiği bilgiler nedeniyle teşekkür ettiler.



Kaymakam Sonel'den Kadın Girişimciler Kurulu'muza ziyaret

Bandırma Kaymakamı Tuncay Sonel, Borsamızın Kadın Girişimciler Kurulu'nu ziyaret etti.

Sonel'in, nezaket içerikli ziyareti sırasında Borsamız Yönetim Kurulu Başkanı Halit Sezgin ve Meclis Başkanımız İsmail Tunçbilek de hazır bulundu. Ziyaret sırasında Kadın Girişimciler Kurulu Başkanımız Buket Boyacı, Kaymakam Tuncay Sonel'e çalışmaları hakkında bilgiler verdi.

Ardından, Borsamız elektronik satış salonunda gerçekleşen ürün satış seansını izleyen Sonel'e, Borsamız Başkanı Halit Sezgin tarafından bilgiler verildi.

(08.09.2016)



Yeşil Çomlu'da 3. Kavun Festivali



Bandırma'ya bağlı Yeşil Çomlu Mahallesi'nde **"3. Kavun Festivali"** düzenlendi.

"Bandırma Yeşil Çomlu Mahallesi Kalkındırma ve Güzelleştirme Derneği" tarafından düzenlenen festivale CHP Balıkesir Milletvekilleri Mehmet Tüm ve Namık Havutça, Bandırma Kaymakamı Tuncay Sonel, Belediye Başkanı Dursun Mirza, Borsamız Yönetim Kurulu Başkanı Halit Sezgin, Meclis Başkanımız İsmail Tunçbilek , Yönetim Kurulu Başkan Yardımcımız Muzaffer Zengin, yönetim kurulu üyemiz Ahmet Turan ve çok kalabalık bir topluluk katıldı.



Kavun diyarı Yeşil Çomlu'da, **"festival yürüyüşü"**nün ardından sergi açılışları, en güzel kavun yarışması ve çeşitli etkinlikler gerçekleşti.

(06.09.2016)

Borsamız Başkanı Sezgin'in Başbakan Yıldırım ziyareti





Gümrük ve Ticaret Bakanı Bülent Tüfenkci, Başbakan Yardımcısı Mehmet Şimşek ve Nurettin Canikli, Ekonomi Bakanı Nihat Zeybek'in katıldığı, Türkiye Odalar ve Borsalar Birliği(TOBB) Başkanı M. Rifat Hisarcıklıoğlu öncülüğündeki oda ve borsa başkanları, Başbakan Binali Yıldırım'ı ziyaret ettiler.



Borsamız Yönetim Kurulu Başkanı Halit Sezgin'in de katıldığı, Başbakanlıkta düzenlenen istişare toplantısında konuşan TOBB Başkanı M. Rifat Hisarcıklıoğlu, Başbakan Yıldırım'a, reel sektörün güçlenmesi ve rekabet gücünün artması konusunda yaptığı çalışmalar nedeniyle teşekkür eti. İstişareye verilen önemin iş dünyasının şevkini artırdığını ifade eden Hisarcıklıoğlu, "Şimdi sizin liderliğinizde, hükümetimizin, ekonomiye odaklanıp, büyüme ve reform alanında yeni bir sıçrama başlatacağına inanıyoruz. Bu çerçevede üzerimize düşeni yapıyoruz, yapacağız" dedi.





Bandırma Onyedi Eylül Üniversitesi, Borsamıza plâket verdi. 2016-2017 eğitim-öğretim açılış töreninde, üniversitenin kuruluşunda emeği geçen ve destek veren kişi ve kuruluşlara plâketleri, Başbakan Yardımcısı Prof. Dr. Numan Kurtulmuş tarafından verildi. Borsamız adına plâketi, Borsamız Yönetim Kurulu Başkanı Halit Sezgin aldı.

Üniversitenin 2016-2017 akademik eğitim-öğretim yılı açılış töreninde ilk dersi Başbakan Yardımcısı Prof. Dr. Numan Kurtulmuş verdi.

Törene Adalet ve Kalkınma Partisi **(AKP)** Balıkesir Milletvekili Sema Kırcı, CHP Balıkesir Milletvekilleri Mehmet Tüm ve Av. Namık Havutça, Bandırma Kaymakamı Tuncay Sonel, Belediye Başkanı Dursun Mirza, daire müdürleri ve kalabalık bir topluluk izledi.

(19.10.2016)



Hasat sezonunun ilk ayçiçeği ürünü Borsamıza geldi



Toplamda 2 ton olan ilk ürün ayçiçeğinin tamamı yapılan ihale sonunda 1.538 liradan yine Sezgin Zahirecilik Ltd.Şti. tarafından satın alındı.

Bandırma Ticaret Borsası Başkanı Halit Sezgin Borsası AA muhabirine yaptığı açıklamada, Borsa satış salonunda, sadece Bandırma çiftçilerinin ürünlerinin satılmadığına dikkati çekerek. **"Yakın çevremizdeki şehirlerde üretim yapan çiftçilerinde ürünlerini satış salonumuza getirip satıyorlar. Burada değerlendiriyorlar. Ürünün Kalitesine göre fiyat oluşuyor. Bu nedenle üreticiler ürünlerine borsamıza getiriyorlar ve satışa arz ediyorlar. Doğal olarak üyelerimiz de standartlarına göre akredite laboratuvar tarafından kalitesi belirlenmiş analizi yapılmış ürünleri satın alma avantajına sahip oluyorlar.**

Ayrıca Satış salonumuzun çiftçinin bir eğitim salonu haline geldiğini de söyleyebiliriz. Çevreden gelen üreticiler Bandırma çiftçisinin mallarının nasıl değerlendirildiğini satış salonumuzda yakından takip ediyorlar." dedi.

Sezgin, Çiftçi Kayıt Sistemi'ne **(Ç.K.S.)** göre Bandırma Bölgesi'nde 2010 yılında 72 bin dönüm, 2011 yılında 77 bin 584 dönüm, 2012-2013 yıllarında 77 bin dönüm, 2014 yılında 58 bin, 2015 yılında 80 bin dönüm ve bu yılda 66 bin dönüm ayçiçeği ekimi yapıldığını bildirdi.

Sezgin, Ayrıca geçtiğimiz 2015 yılında Ticaret Borsası satış salonlarında 2 bin 760 ton ayçiçeğinin satıldığını, bu yıl bu rakamın biraz daha fazla olacağını tahmin ediyoruz bilgisini verdi.



2016 hasat sezonunun ilk ürünü ayçiçeği, borsanın elektronik satış salonunda İlk ürün ayçiçeğini Edincik Mahallesi'nden Halil Karaböcek adlı üretici getirdi. Yapılan ihale ile ürünün 50 kiloluk kısmını sembolik bedelle 13.50 liradan Sezgin Zahirecilik Ltd. Şti. adına Halit Sezgin aldı.satıldı.



Borsamız Antalya Yöreks Fuarı'nda



Yöresel ürünlerin markalaşması ve ticari değer kazanması yolunda önemli bir buluşma noktası konumuna gelen Antalya 7. Yöresel Ürünler Fuarı'na Bandırma Ticaret Borsası ve Odası olarak katılım sağlandı. 26 Ekim 2016 tarihinde, saat 11.00'de açılışı yapılan fuarda Borsamızı temsilen Yönetim Kurulu Başkanımız Halit Sezgin, Yönetim Kurulu Başkan Yardımcımız Muzaffer Zengin, Meclis Üyemiz Mustafa Çömez, Genç Girişimciler Kurulu Başkanımız Ahmet Toygun ve Genel Sekreterimiz Ertunç İşbay hazır bulundu. Bandırma Belediye Başkanı Dursun Mirza da kentimiz markalarının tanıtıldığı fuarda bizleri yalnız bırakmadı.



Fuar alanında tanıtımları yapılan Bandırma'mızın markalar şunlar:

Bandırma 17 Eylül Üniversitesi
Banvit A.Ş.
Bandırma Yumurta Gıda Tar.San.A.Ş.
Eti Maden Bandırma Bor ve Asit Fabrikaları İşletme Müdürlüğü
Kapıdağ Süt Ürünleri San.Tic.Ltd.Şti.
Zengin Süt Ürünleri Gıda San.Tic.Ltd.Şti.
Ünal Çiftliği Süt Ürünleri İmalatı
Agro Tan Tohumculuk ve Tarım Ürünleri Tic.Ltd.Şti.
MTN Tohumculuk Tarım Ürünleri Hayv.Paz.Tic.Ltd.şti.
Fikir Fidancılık-Fikri Çıpa
Hasan Çavuş Helvacısı-Serkan&Müyesser Argüden
Makarna Manyas-Serap Karakaş
Sen Tarım San.A.Ş.
İlpasol Organik Solucan Gübresi-İlknur Pazarcık
Banmat Matbaacılık ve Amb.Tic.San.A.Ş.
Aren Kozmetik ve Parfümeri San.Tic.Ltd.Şti.
Platin Medikal İşitme Cihazları Satış ve Uygulama Merkezi-İlkay Yücebilgiç
Tellioğlu Yem Gıda Ent.Tes.San.Tic.A.Ş.
Uzay Baskül Endüstriyel Tartım Sistemleri San.Tic.A.Ş.

(26.10.2016)



















Gıda sektöründe üretim, sanayi, ithalat ve pazarlama alanında Türkiye'nin en önde gelen kuruluşlarından biri olan Torunlar Gıda, yatırımlarıyla Türkiye'ye kazandırmaya devam ediyor...

TORUNLAR GIDA

torunlar.com



Cennetten bir köşe
Gölyaka

Bandırma'ya bağlı en güzel mahallelerden biridir, Gölyaka.

İlçenin güneybatısında, Bandırma'ya 44 kilometre uzaklıkta, Kuş Gölü (Manyas Gölü) kıyısında yer alan eski köy, yeni kırsal mahalle Gölyaka, geçiminin önemli bölümünü balıkçılıktan sağlarken, tarım ve hayvancılık da önemli yer tutuyor. Mahallede, buğday, ayçiçeği ve arpa ağırlıklı kuru tarım, küçükbaş ve büyükbaş hayvancılık yapılıyor.

Gölyaka'nın muhtarlığını 1989 yılından bu yana Şaban Ali Kaya yapıyor. "93 muhaciri" olarak nitelediği, 1924 yılında Yunanistan'ın Kavala kentinden gelenler tarafından köyü kuranları "Atatürk'ün hemşehrisi" diye tanıtan muhtar Kaya, şu bilgiyi verdi:







"Mahallemiz, balıkçılık, tarım ve büyükbaş hayvancılıkla geçimini sağlıyor. Buğday başta olmak üzere ayçiçeği ekiminin yanı sıra ikinci ürün olarak hayvan yemi slaj da yetişiyor. Eski yıllarda, kıyısında bulunduğumuz Manyas Gölü, çok daha bereketliydi. Bol miktarda sazan ve turna balığı avlanırdı. Şimdi, sadece İsrail Sazanı kaldı."











S.S. Gölyaka Köyü Su Ürünleri Kooperatifi'nin başkanlığını Mehmet Palaz, yardımcılığını Cemil Kavak ve diğer yöneticiliğini ise Ali Çapraz yapıyor. Hâlen 33 ortağa sahip bulunan kooperatifin başkanı Mehmet Palaz, Devlet Su İşleri'nin (DSİ) yanlış su politikası uygulayarak, Manyas Gölü'nün kapaklarını açmamasının, göldeki balık yataklarına büyük zarar vermesi nedeniyle göldeki sazan ve turna balıklarının artık kaybolduğuna dikkat çekerken, şu değerlendirmede bulundu:

"Son yıllarda, bol miktarda İsrail Sazanı çıkıyor. Bunun nedeni, Manyas Gölü'nde, başta kirlilik olmak üzere her çeşit olumsuz ortam ve koşullara karşın bu balığın aşırı dirençli olması. 15 Haziran-15 Mart tarihleri arasında avlanma sezonu bulunan bu balık, milli, çamurlu toprakları bile yiyebiliyor. Günde, 2,5 ton bile avlanma yapabiliyoruz. Yakaladığımız bu balıkları biz, kooperatifimiz aracılığıyla bir yerel firmaya satıyoruz. Onlar da Irak ve Suriye'ye ihraç ediyorlar. Bu avlanma döneminde, İsrail Sazanı'nın kilosunu bir lira 10 kuruşa sattık."

GÖLYAKA'NIN TARİHÇESİ

Gölyaka, 1924 yılında, Yunanistan'ın Kavala kentinin Kurita köyünden, mübadele (karşılıklı göç) yoluyla gelenler tarafından kuruldu. Önce Bandırma'ya gelen Kavalalılar, Manyas yakınlarındaki Değirmenboğazı'nda altı ay kaldıktan sonra bölgeye ulaşarak, "Simavlı" ismi altında bu köyü kurdular. 1960 yılından sonra Gölyaka ismini alan eski köy, Bandırma'nın kırsal mahallesi Gölyaka'nın camisinin avlusunda bir misafirhanesi bulunuyor. Gelenek ve göreneklerine bağlılığı ve konukseverlikleri ile bilinen Gölyakalılar, Ramazan bayram namazlarının ardından topluca mezarlık ziyareti yapıp, birlikte yemek yiyorlar.







Büyükerşen Borsamıza geldi

Bandırma Belediyesi'nce yapılan Bandırma kapalı pazar yeri ve yaşam alanının açılış töreni için gelen Eskişehir Büyükşehir Belediye Başkanı Yılmaz Büyükerşen, Borsamızı ziyaret etti. CHP Balıkesir Milletvekili ve Genel Başkan Danışmanı Ahmet Akın ve Av. Namık Havutça, Belediye Başkanı Dursun Mirza ile birlikte gelen Büyükerşen, Borsamız Yönetim Kurulu Başkanımız Halit Sezgin, Meclis Başkanımız İsmail Tunçbilek, yönetim kurulu ve meclis üyelerimiz tarafından karşılandı.













Borsamız elektronik ürün satış salonunda, sembolik olarak alım-satım yapan Büyükerşen'e, Borsamız Başkanı Halit Sezgin tarafından bilgiler verildi. Sezgin, Borsacılıkta çağdaş yenilikleri yakından izleyen Bandırma Ticaret Borsası'nın, Polatlı ile birlikte ülkemizin en kaliteli buğday ürününü aldığını vurgularken, Borsalarının yıllık 1,5 milyar Euro tarım ürünü işleme hacminin bulunduğunu açıkladı.

Laboratuvarlarımızı da gezen ve Borsamızın örnek çalışmalarını beğendiğini belirten Büyükerşen'e, Borsamız Başkanımız Sezgin ve Meclis Başkanımız Tunçbilek tarafından günün anısına armağanlar ve plâket verildi.

(06.11.2016)















Borsamız 2016'yı değerlendirdi

"Genişletilmiş kurullar toplantısı"



Borsamızın yılda en az iki kez yaptığı **"genişletilmiş kurullar toplantısı"**nın ilki gerçekleştirildi.

Marmarabirlik Yönetim Kurulu Üyesi Enis Edin'in de hazır bulunduğu geleneksel nitelikli toplantıya Borsa'nın meslek komitesi üyeleri, kadın girişimciler kurulunun yanı sıra bölgemizdeki Borsa üyeleri de katıldı.



Eken Prestige Oteli'ndeki toplantıda ilk konuşmayı, Borsamız Meclis Başkanı İsmail Tunçbilek yaptı. Tunçbilek, 2017 yılının tüm üreticiler için bereketli geçmesini, yeni yılın yeni umutlar getirmesini diledi.

Ardından konuşan Yönetim Kurulu Başkanımız Halit Sezgin de konuşmasında, şunları söyledi:

"Bandırma Ticaret Borsası, 77 yıldır değişimleri zamanında okuyarak, hızlı adapte olup aksiyon alarak başarılı ve öncü çizgisini sürdürmüştür. Borsamızın geçmişten gelen deneyimleri ve gelenekleri nedeniyle içinde bulunduğumuz dönemleri titizlikle analiz ediyoruz. Elde ettiğimiz verileri üst üste koyarak, gerektiğinde geçmişteki uygulamalarımızdan ders çıkararak en doğru kararları almaya çalışıyoruz. Gururla görüyoruz ki Borsamız, hububat piyasalarında Güney Marmara Bölgesi üreticilerinin, tüccar ve sanayicileri için güvendiği ve inandığı en önemli adreslerdendir. İlk gün söylediğimiz gibi görevde bulunduğumuz süre içinde daima 'şeffaf, dürüst, tarafsız, insan odaklı ve kamu çıkarını esas alan yönetin anlayışımızı' sürdüreceğimizden hiç kimsenin kuşkusu olmasın."

Sezgin, toplantıya katılanların düşünce ve önerilerini de dile getirdiği toplantıda soruları da yanıtladı.

Bölgemizde, 2016 yılındaki ürün rekoltesinin yüksek olduğuna işaret eden Sezgin, **"Verimin yüksek olmasında hepinizin payı var. Bu nedenle sizleri de kutluyor ve teşekkür ediyorum"** dedi.

Ülkemizdeki 113 Borsa içinde kendini geliştiren ilk 9 Borsa arasında ikinci sırada yer aldıklarına dikkat çeken Sezgin, yeni hedeflerini şöyle anlattı:



"Şimdi hedefimizde lisanslı depoculuk var. Bunu gerçekleştirmek için Hazine'den 10 dönümlük araziyi de satın aldık. Nu konuda yeni yatırımlar yapacağız. Artık elektronik ortamda senetlerin el değiştirmesine de hazırlıklı olmalıyız. Dünyadaki yeniliklere ayak uydurmak zorundayız. Birkaç ay içinde, 'Ürün İhtisas Borsacılığı'**na da geçeceğiz. Bu Borsacılığın 30 kurucusu arasında biz de yer alıyoruz."**

Borsamızın elektronik satış salonunda, 2016 yılında gerçekleşen işlem hacminde bir önceki yıla göre yüzde 32 artış gerçekleştiğini vurgulayan Sezgin, hükümetin son olarak aldığı buğday ithali kararının da doğru olduğunun altını çizerken, **"Sektördeki buğday fiyatlarının yükselmemesi ve buğdayın kalitesinin artması için Toprak Mahsulleri Ofisi kanalıyla yaklaşık 120 bin ton buğday ithali yapılmasını yararlı görüyorum"** diye konuştu.

(16.01.2017)





Büyükşehir Belediye Başkan Edip Uğur Borsamızda



Büyükşehir Belediye Başkanı Edip Uğur, Bandırma Ticaret Borsası'nda Ticaret Borsası Yönetim Kurulu ve Kadın Girişimciler Kurulunu ziyaret etti. Başkanımız Halit Sezgin ile Borsamız Kadın Girişimciler ve Genç Girişimciler Kurulu üyeleriyle görüşen Başkan Uğur, bayanlara birer karanfil vererek **"Dünya Kadınlar Günü"**nü kutladı. Ziyaretin anısına Borsamız Başkanı Halit Sezgin Başkan Uğur'a hediye verirken Başkan Uğur da Başkanımız Sezgin'e, Büyükşehir Belediyesi tarafından özel olarak bastırılan gümüş hatıra para armağan etti. Başkan Uğur, Bandırma Ticaret Borsası'nın Türkiye'de örnek bir borsa olarak faaliyetlerini sürdürdüğünü belirterek başkanımız ve yönetim kurulu üyelerimizi kutladı.







Bandırma'da üretici birlikleri



Bandırma'da, çeşitli üretici birliği bulunuyor. Bunlardan, en etkili olan üçünü sizlerle buluşturuyoruz.

BANDIRMA-ERDEK SÜT ÜRETİCİLERİ BİRLİĞİ



2005 yılında, Osman Vasfi Yasun tarafından kurulan Bandırma-Erdek Süt Üreticileri Birliği'nin başkanlığını hâlen, Bandırma'ya bağlı Külefli Mahallesi Muhtarı Yusuf Aydoğan yürütüyor. Yönetim kurulunda ise Kuş Cenneti Mahallesi Muhtarı Recep Kaymak, Çinge Mahallesi Muhtarı Nazmi Demir, Bereketli Mahallesi'nden Hasan Tekin ve Gölyaka Mahallesi'nden Emin Yılmaz görev yapıyor.

Birlik başkanı Yusuf Aydoğan, Bandırma ve Erdek sınırları içinde, büyük çiftliklerin dışında günde 30 ton süt üretimi gerçekleştiğine işaret ederken, üreticinin, alıcılara sütlerini düşük fiyatlarla satmak zorunda kalmaları nedeniyle zarar ettiklerini belirtti. Üreticinin, soğutma bedeli dahil sütün litresini bir lira 15 kuruşa satmak zorunda kaldıklarına ve zarar ettiklerine dikkat çeken 870 üyeli birliğin başkanı Aydoğan, şunları söyledi:

"Devletin, şu anda süt üreticisine bir litre için verdiği destek sadece beş kuruş. Bu destek en az 20-25 kuruş olmalı. Yem fiyatları çok yüksek. Yemin kilosu bir lira civarında. Süt üreticisinin ayakta duracak gücü kalmadı."



Ülke genelinde 301 süt üreticileri birliğinin bulunduğunu belirten Aydoğan, şöyle konuştu:

"Bandırma'da, Birliğimize bağlı 770, Erdek'te ise 100 üretici var. Bandırmalı üreticilerin sütlerini peynir, yoğurt ve ayran yapmak için genellikle mandıralar ve büyük firmalar alıyor. Erdek üreticisi ise sütlerini, Yaşar Lafçı'ya ait Kapıdağ Süt Ürünleri Şirketi'ne veriyor."

Aydoğan, kendi slajlarını yapan süt üreticilerinin biraz daha rahat olmalarına karşın diğer üreticilerin zarar ettiklerini sözlerine ekledi.

BANDIRMA-ERDEK ET ÜRETİCİLERİ BİRLİĞİ

Başkanlığını, Bandırma'ya bağlı Kuş Cenneti Mahallesi Muhtarı Recep Kaymak'ın yaptığı Bandırma-Erdek Et Üreticileri Birliği'nin yönetim kurulunda Külefli Mahallesi Muhtarı Yusuf Aydoğan, Çinge Mahallesi Muhtarı Nazmi Demir, Bereketli Mahallesi'nden Hasan Tekin ve Gölyaka Mahallesi'nden Metin Meto görev yürütüyor.

1400 aktif üyeye sahip bulunan Birliğin başkanı Recep Kaymak, bölgemizin yanı sıra ülke genelinde her geçen gün hayvancılığın gerilediğine dikkat çekerken, şu değerlendirmede bulundu:

"Kırmızı et fiyatlarının düşürülmesi amacıyla gerçekleştirilen et ithalinin çözüm olmadığını düşünüyoruz. Devletin, 2011 yılında, dana başına verdiği destek 300 lirayken, bugün bu destek, 150-200 liraya dek düştü. Bu destek yeniden, en az 300 liraya yükseltilmeli. Hayvancılıkta girdiler ve ham madde fiyatları zaten çok yüksek. Hayvancılığımızın yeniden ayağa kalkması için üretim teşvik edilmelidir. Hâlen, bölgemizde hay-van sayısı yok denecek kadar az."





En çok üye Erdek'ten

Deniz Ürünleri Avcılar Üreticileri Birliği Başkanı Işık:

"Denizcilik Bakanlığı mutlaka kurulmalı"

Balıkesir İli Deniz Ürünleri Avcılar Üreticileri Birliği Başkanı Nihat Işık, her geçen gün artan balıkçıların sorunlarının çözüm beklediğine dikkat çekti.

2010 yılında Hüseyin Geçici'nin başkanlığında kurulan, hâlen kendisinin başkanlığındaki birliğin yönetim kurulunda kurucu başkan Geçici ve Harun Öner'in görev yaptığına işaret eden Işık, şunları söyledi:

"Birliğimiz, Deniz Ürünleri Avcılar Üreticiler Merkez Birliği'ne (DEMBİR) **bağlıyız. DEMBİR'e bağlı dokuz birlik var. Bu birlikler Bandırma'nın yanı sıra Rize, Trabzon, Sinop, İzmir, Mersin, Samsun, Yalova ve İstanbul'dan oluşuyor. 24 üyeye sahip Birliğimiz, balıkçıların sorunlarının öncelikli olarak ulaştırıldığı bir kuruluştur. Balıkçıların acilen çözüm bekleyen sorunları bulunuyor. Bu sorunlar arasında, balık halimizin kapasitesinin ve hijyenik ortamının yetersizliğini başta geliyor. Birliğimize ait küçük de olsa bir idari yerimiz yok. Oysa halimizde, buna uygun boş yerler var. Balıkesir Büyükşehir Belediyesi'nin, bize bir yer vermesini istiyoruz. Devletin, ÖTV'siz** (Özel Tüketim Vergisi) **mazot verme dışında mazot desteği yok."**



BU YIL BALIK ÇOK BOL

Bu yıl, ülkemizdeki denizlerin bol balık verdiğine işaret eden Işık, **"Doğa ortam ve koşullarının çok elverişli olmasına paralel şekilde bu yıl, denizlerimizde çok bol balık oldu. Bu olumlu ortamı, deniz suyunun sıcaklığı, Karadeniz'deki yağmurlar, balığın beslenme koşullarının uygunluğu, plankton değerleri olarak şeklinde özetleyebilirim. Örneğin, bu yıl palamut, çok boldu. 2015 yılının eylül ayında Bandırma'ya 24 bin çift gelirken, 2016 yılının eylülünde ise 270 bin çift palamut girdi. Tabii ki, bu sayı kayda girenler. Kayda girmeyenleri de düşünürsek, sayının çok daha fazla olduğu ortadadır. Bu palamut akını yedi yılda bir gerçekleşiyor."**



HES'LER BALIKÇILIK İÇİN BÜYÜK TEHLİKE

Karadeniz'de her geçen gün sayıları artan Hidro Elektrik Santralleri'nin **(HES)** balıkçılığın geleceği için tehlike oluşturduğuna işaret eden Işık, **"Karadeniz'deki balığın bol olması için derelerin, denize akması ve böylece balıklara besin akışının gerçekleşmesi gerekiyor. Ama HES'ler, derelerin, denize akmasını önlüyor"** dedi.

DENİZCİLİK BAKANLIĞI MUTLAKA KURULMALI

Türkiye'nin, 1800 kilometrelik deniz sınırları bulunup üç yanının denizlerle çevrili olduğuna dikkat çeken Nihat Işık, şöyle konuştu:

"Buna karşın ülkemiz balıkçılığı, yıllarca Tarım Bakanlığı'na bağlı bir daire başkanlığı tarafından yönetilirken, kısa bir süre önce genel müdürlük kuruldu. Ülkemize mutlaka bir Denizcilik Bakanlığı kurulmalı. Bugün, Türkiye'nin nüfusunun % 5-7'si, geçimini denizden sağlıyor.



Ülkemizde hâlen 18 bin 600 ruhsatlı teknenin 1800'ünü 15 metre ve üzerindeki gırgırlar oluşturuyor. Bu 1800 gırgır, denizlerimizdeki balığın % 95'ini avlıyor. Yüzde 5'in karşılığı olan 16 bin tekne ise olta balıkçılığı yapıyor."

DENİZ KİRLİLİĞİ BALIKÇILIĞIN KABUSU

Her geçen gün artan deniz kirliliğinin, sektör için kabus durumuna geldiğine işaret eden Işık, şunları söyledi:

"Bugün, Marmara Denizi'nin hemen hiçbir yerinde ciddi bir yerinde arıtma yok. Bu nedenle 35 milyonun evin kanalizasyonu ve sanayi atıkları Marmara Denizi'ne gidiyor. Marmara Denizi, kendini temizleyebilme özelliğini yavaş yavaş kaybediyor. Bu arada, saatte 750 ton pislik, İstanbul Boğazı'ndan geçiyor. Avrupa'nın pisliğini Tuna Nehri, Türkiye'nin pisliğini ise İstanbul Boğazı taşıyor. Marmara Denizi'nde eskiden sabit 26 tür balık varken, bugün 4-5 tür kaldı. Sabit balıklar, istavrit, hamsi, sardalye ve kırmızı karidesten oluşuyor. Başta kalkan olmak üzere dip balıkları ve Jumbo karides yok oldu. Hamsinin bolluğunun nedeni ise bu balığın yılda 120 kez yavrulayıp milyonlarca yumurta bırakmasına bağlıdır. Yoksa o da tükenirdi. Erdek Körfezi'ndeki enerji santralleri, toprağın ısısını üç, deniz suyunun sıcaklığını ise iki derece artırdı."

Işık, Birliklerine bağlı 24 üyenin % 90'ını, Erdek'in Çakıl, Karşıyaka ve Kestanelik mahallelerindeki balıkçıların oluşturduğunu sözlerine ekledi.

(08.11.2016)

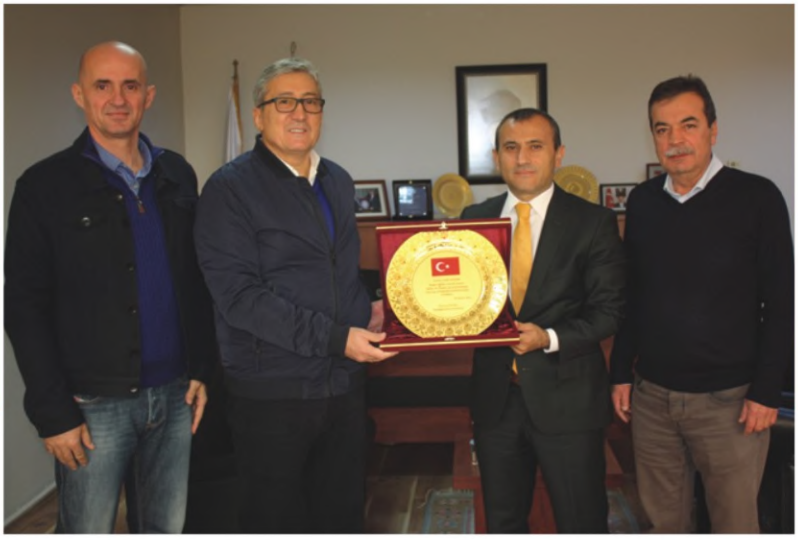



Kaymakam Sonel'den Borsamıza plâket

Bandırma Kaymakamı Tuncay Sonel, Borsamıza plâket verdi.

Borsamızı ziyaret eden Sonel, Yönetim Kurulu Başkanımız Halit Sezgin'den, çalışmalarımız hakkında bilgiler aldı.

Borsamızın eğitim ve sosyal yardım alanındaki desteklerini takdirle karşıladığını vurgulayan Sonel, plâketi Meclis Başkanımız İsmail Tunçbilek, Yönetim Kurulu Başkanımız Halit Sezgin ve Başkan Yardımcımız Şükrü Funda'ya verdi.

(21.11.2016)



Borsamızda laboratuvar istişare toplantısı



Bu yıl ilk kez yapılan, "Ticaret Borsaları Laboratuvar Çalışanları İstişare Toplantısı" Borsamızda gerçekleştirildi.

Karşılıklı bilgi alışverişinin gerçekleştirildiği istişare toplantısına Balıkesir Ticaret Borsası, Karacabey Ticaret Borsası, Susurluk Ticaret Borsası, Biga Ticaret Borsası, Çanakkale Ticaret Borsası ve Edremit Ticaret Borsası'ndan toplam 9 laboratuvar personeli katıldı.

Gerçekleştirilen istişare toplantısında analiz yöntemleri, uygulama metotları ve akreditasyon çalışmaları hakkında bilgi alışverişi yapılarak borsaların laboratuvarları arasında ortak bir sinerji yaratıldı. Laboratuvarların ortak sorunları ve çözüm önerileri konuşuldu, 2016 hasat dönemi değerlendirildi.

Toplantının ardından Borsamıza gelen konuklara hizmet binası, elektronik satış salonu hububat laboratuvarı, yetkili sınıflandırıcılık kapsamında kurulan Edincik şube laboratuvarı tanıtıldı.



Borsamız tarafından ilki gerçekleştirilen istişare toplantısının önümüzdeki yıllarda kapsamının genişletilerek geleneksel duruma getirilerek her yıl gerçekleştirilmesi yönünde dileklerde bulunuldu.

(18.11.2016)



"İstişare toplantısı"ndaydık



İsmail Uğur'un başkanlığını yürüttüğü Balıkesir Sanayi Odası'nın **"9. İstişare Toplantısı"** Bandırma'da yapıldı.

Eken Prestige Oteli'nde gerçekleşen toplantıya Balıkesir Valisi Ersin Yazıcı, Balıkesir Büyükşehir Belediye Başkanı A. Edip Uğur ve Bandırma Belediye Başkanı Dursun Mirza ile birlikte sanayiciler ve işadamları katıldı. İlimizin sanayi sorunlarının tartışıldığı toplantının soru-yanıt bölümünde söz alan Borsamız başkanı Halit Sezgin, aralarında anlaştıkları Bandırma Ticaret Odası Başkanı adına da konuştuğunu vurgularken, şunları söyledi:

"Bu toplantıda, ilimizi yönetenlerden, Bandırma adına istediklerimizi, beklediklerimizi duyarak mutlu olduk. Sayın Valimizin, az önce belirttiği gibi daha önce beş yıl Kocaeli Büyükşehir Belediyesi'nde genel sekreter olarak hizmet vermesini önemsiyoruz ve Balıkesir'in sanayi sorunlarının çözümüne büyük deneyimi ile katkı sağlayacağına inanıyoruz. Birlik ve beraberliğimizi korursak, başaramayacağımız iş yoktur. İş dünyası olarak sorumluluklarımızın bilincindeyiz. Bu zor süreci birlik ve beraberlik içinde atlatacağız."



Toplantıya Borsamız ve Bandırma Ticaret Odası yönetim kurulu üyeleri ve meclis başkanları da katıldı.

(24.11.2016)







Etiyopya heyeti Borsamızda

Birleşmiş Milletler Dünya Gıda Programı organizasyonu kapsamında Türkiye'de çeşitli ziyaretlerde bulunan Etiyopya'lı kadınlı-erkekli grup, Borsamızı da ziyaret ettiler.









Muzaffer Arslan rehberliğinde ziyaret gelen heyete Borsamızın Meclis Başkanı İsmail Tunçbilek, Yönetim Kurulu Başkanı Halit Sezgin ve Başkan Yardımcısı Şükrü Funda ,Bandırma'daki tarımsal ticari faaliyetler ve Borsamızın işleyişi hakkında bilgiler verdi. Ziyaretçiler, elektronik satış salonunda elektronik satış sistemi ile yapılan ihale işlemini de izlediler. Etiyopyalı konuklar, ardından Borsamızın akredite hububat laboratuvarında incelemelerde bulunarak bilgi aldılar.

Ziyaret sonrası günün anısına Etiyopya'lı heyete Meclis Başkanımız İsmail Tunçbilek ve Yönetim Kurulu Başkanımız Halit Sezgin, günün anısına armağanlar verdiler.













KOSGEB kursuna 20 katılım





Borsamızda gerçekleşen "girişimcilik kursu" sona erdi.

Küçük ve Orta Ölçekli İşletmeleri Geliştirme ve Destekleme İdaresi Başkanlığı(KOSGEB)-Bandırma Ticaret Borsası-İŞKUR Bandırma Hizmet Merkezi tarafından ortaklaşa organize edilen kursa 20 kursiyer katıldı.

28 Kasım-1 Aralık 2016 tarihleri arasında gerçekleşip öğretmenliğini KODA Danışmanlık kuruluşundan Okan Kenanoğlu'nun yaptığı kursun sonunda başarılı olanlara sertifikaları verilecek. Sertifika sahibi olanlar, kendilerine ait işyeri açmak istediklerinde, KOSGEB'den 50 bin lira hibe, 100 bin lira, iki yıl ödemesiz faizsiz kredi desteği alabilecekler. Bu desteği alanların, üç yıl süreyle işyerlerini kapatmamaları koşulu bulunuyor.

(28.11-01.12.2016)











Kadın Girişimciler Kurulu'muzdan



"Öğretmenler Günü"





Borsamız Kadın Girişimciler Kurulu, "Öğretmenler Günü" nedeniyle iki eski, bir hâlen çalışan eski öğretmeni kahvaltıda konuk etti. Hotel Panderma Port'ta gerçekleşen kahvaltıda, Buket Boyacı başkanlığındaki kurul, Feride Pekel, Nuray Kargı ve Önder Balıkçı'nın yanı sıra Balıkçı ile birlikte kitap çalışmaları yapan gazeteci Ahmet Pesen'i de ağırladı.

Kadın Girişimciler Kurulu Başkanı Buket Boyacı, öğretmenlerin, bir toplumun kalkınmasındaki önemini vurgularken, Pekel, Kargı ve Balıkçı da bu duyarlılıkları nedeniyle kurul üyelerine teşekkür ettiler.

Kahvaltı, samimi bir hava içinde geçti.

(29.11.2016)







Bandırma "Halep keçileri" ile tanıştı







Bandırma, tarihinde ilk kez **"Halep keçileri"** ile tanıştı.

Bandırma'ya bağlı Akçapınar Mahallesi'nde tarım ve hayvancılık yapan Ayhan Aksu, küçük bir Halep keçisi çiftliği kurarak, süt ve peynir üretimine geçti.

Tarım ve hayvancılıkta değişik ve alternatif üretimler aramasının ardından bölgede bugüne dek hiç yetiştirilmeyen **"Halep keçileri"**ne yöneldiğini vurgulayan Aksu, şunları söyledi:



"1961 yılında, Bandırma'da doğdum. 1977/1978 döneminde, Savaştepe Öğretmen Lisesi'nden mezun oldum. Evli ve iki çocuk babası olarak geçimimi 1983 yılından beri tarımdan ve özellikle buğdaydan sağlıyorum. Ancak artık yalnız tarım ürünleri yetmemeye başlayınca onunla birlikte yürütmek üzere bölgemizin coğrafi yapısına çok uygun, verimi, kalitesi, yağ ve protein oranı yüksek sütü ve eti bulunan Halep keçilerine yöneldim. Bu keçiler, daha çok Adana'da yetiştiriliyor. Bunun için Balıkesir'in Kozeren köyünden ve Mustafa Kemalpaşa'dan damızlıklar bularak, şimdilik 55 hayvandan oluşan bir sürü oluşturdum. Hâlen 500 metre karelik kapalı alanı bulunan çiftliğimde bulunan bu keçi sürüsünü ilk aşamada 250-300'e yükseltmek istiyorum."



Eski yıllarda koyun süt ve yünlerini almak amacıyla neredeyse sıraya girildiğine dikkat çeken Aksu, şu değerlendirmede bulundu:

"Artık koyun sütünün yüzüne bakan yok. Üretici, zararına ürün satıyor. Bölgemizde beslenen Seanen cinsi keçilerin süt verimi yüksek ama kaliteli değil. Benim yetiştirdiğim Halep keçileri ise günde ortalama 3,5 kilo süt veriyorlar. Üstelik, bu keçilerin sütünden yaptığımız peynirler, hiç kokmuyor. Başta Seanen olmak üzere diğer keçilerin çiftleşme dönemlerinde oğlaklardan süt alınarak yapılan peynirler çok kokuyor. Bugün inek sütünün kilosu 1 liraya, bizim keçilerin ise 1,5-2 liraya satılıyor. Halep keçileri, Ocak-Mart arasında yavruluyor. Bir keçi, bir kerede 7-8 oğlak doğuruyor."



PEYNİRİ KENDİSİ YAPIYOR

Keçileri, makine yardımıyla sağdığını belirten Aksu, peyniri ise eşiyle birlikte hazırlayıp üç aylık dinlenme süresinin ardından izleyenlere sattığını vurgularken, kısıtlı üretimlerine büyük talep olduğunu açıkladı. Keçileri beslenmesi için yirmi dönümlük alana **"süt otu"** olarak da bilinen **"İtalyan çimi"** ektiğini bildiren Ayhan Aksu, şunları söyledi:

"Bir dönümlük İtalyan çimi, 10 keçiye yeter. Bu çimlerden geçen yıl iki kez hasat, bir kez de tohumluk aldık. Ayrıca keçilerimize karma yem de veriyoruz. Kısacası organik beslenen, çok uysal bir yapıda olan keçilerimiz, coğrafi ortam ve koşulların da yardımıyla, sulama bölgesi avantajıyla 12 ay yeşil ot bularak, stresten uzak kalıp kaliteli ve bol süt veriyorlar."

Gelecek dönemde hedef büyütmek ve buna paralel şekilde süthane ve buzhanelerini kurmak için kredi desteği beklediklerini açıklayan Aksu, **"Halep keçilerinin, bölgemiz hayvancılığına yeni bir canlılık getireceğine inanıyorum"** diye konuştu.

(06.12.2016)







Borsamızdan Sonel'e veda plâketi

Bandırma Kaymakamlığı'ndan, Kadıköy Kaymakamlığına atanan Tuncay Sonel, Borsamıza veda ziyaretine geldi. Yönetim Kurulu Başkanımız Halit Sezgin, başkan yardımcımız Şükrü Funda, yönetim kurulu üyemiz Muzaffer Zengin ve Meclis Başkanımız İsmail Tunçbilek tarafından karşılanan Kaymakam Sonel, Bandırma'da görev yaptığı süre içinde **"Bandırma ailesi"** içinde gördüğü Borsamızdan aldığı desteği hiç unutmayacağını belirtti. Sonel, **"Sizlerle uyum ve işbirliği içinde görev yaptım. Nezaketinizi hiç esirgemediniz. Bu desteğiniz nedeniyle teşekkür ediyorum"** dedi.

Borsamız Yönetim Kurulu Başkanı Halit Sezgin de konuşmasında, Kaymakam Tuncay Sonel'in, 15 aylık görev süresi içinde, Bandırma'da başarılı çalışmaları nedeniyle farklılık yarattığına dikkat çekerken, **"Bandırma'ya, kısa sürede verdiğiniz hizmetleri unutmayacağız. Kadıköy'deki yeni görevinizde de aynı başarıyı göstereceğinize yürekten inanıyor ve başarılar diliyoruz"** dedi.



Konuşmaların ardından, Borsamız yöneticileri, Bandırma'daki günlerinin anısına Kaymakam Sonel'e plâket verdiler.

(14.12.2016)



KOBİ'lere "nefes kredisi" geldi

Gümrük ve Ticaret Bakanlığı-Türkiye Odalar ve Borsalar Birliği **(TOBB)** işbirliğiyle Küçük ve Orta Ölçekli İşletmeler(KOBİ) için **"nefes kredisi"** uygulamaya alındı.

"TOBB Nefes Kredisi" ismi altında başlatılan krediyle ilgili bilgi veren Bandırma Borsamız Başkanı Halit Sezgin, şunları söyledi:

"15 Temmuz darbe girişimi sürecinin getirdiği olumsuzlukların ardından KOBİ kapsamında bulunan kuruluşlar, ekonomik açıdan daha zor bir döneme girdi. Bu destek kapsamında, biz de isteyen üyelerimize yönelik destek vereceğiz. Bu amaçla T.C. Ziraat Bankası A.Ş. ve Denizbank A.Ş. Bandırma şubelerine bir yıllık % 7.50 vadeyle yatırdığımız paradan, 300 üyemizden isteyenler, bir yıl sonra % 9.90 faizle ödemek üzere 50-150 bin lira arasında kredi kullanabilecek. Böylece de, kredinin ismi gibi ekonomik anlamda nefes alma imkânına kavuşacaklar."

Borsamız Başkanı Sezgin, son dönemlerdeki yağışların, üreticilerin yüzünü güldürdüğüne dikkat çekerken, **"İklim koşulları üreticilere tam zamanında yardım etti. Üreticiler, böylece ürünlerini zamanında ekme şansına kavuştu"** dedi.

(14.12.2016)



Borsamıza İŞKUR'dan ödül



Türkiye İş Kurumu Balıkesir Çalışma ve İş Kurumu İl Müdürlüğü'ne bağlı Bandırma Hizmet Merkezi, Borsamızı plâketle ödüllendirdi. Müdürlüğünü Emrullah Narin'in yürüttüğü İŞKUR Bandırma Hizmet Merkezi'nin, 2014-2016 yılları arasında, kurumla işbirliği içinde hareket ederek çok sayıda kişiye iş olanağı sağlayan 17 kuruluş arasında yer alan Borsamız da plâkete değer bulundu Borsamızın plâketini Genel Sekreterimiz Ertunç İşbay, Balıkesir Çalışma ve İş Kurumu Müdürü Nazım Balcı'nın elinden aldı.

Eken Prestige Oteli'ndeki törene, Bandırma Belediye Başkan Vekili Mehmet Sert, Bandırma Onyedi Eylül Üniver-sitesi Rektörü Prof. Dr. Süleyman Özdemir, Bandırma İlçe Millî Eğitim Müdürü Osman Özkan, Borsamız Yönetim Kurulu Başkanı Halit Sezgin ve diğer konuklar katıldı.

(16.12.2016)





Oda'nın beklentisi

Küçük esnafın korunmasına yönelik yönetmelik isteniyor



Bandırma Balıkçılar, Manavlar ve Pazarcılar Esnaf Odası, 1957-1958 döneminden bu yana hizmet veriyor. O tarihte dernek kapsamında hizmet vermeye başlayan kuruluş, 1991 yılında çıkan yasa doğrultusunda **"Oda"** statüsüne kavuştu. Hâlen 427 üyeye sahip bulunan Odanın yönetim kurulu başkanı Ayhan Gürel, küçük esnafın her geçen gün ayakta durmakta zorlandığına dikkat çekti. Marketler ve pazar yerlerine yönetmelikler bulunduğu halde küçük esnafın korunmasına yönelik hiçbir yönetmelik olmadığına işaret eden Gürel, şunları söyledi:

"Küçük esnaf, her geçen gün eriyor. Hem sayısal, hem ekonomik, hem de sosyal açıdan güç yitiriyor. Buna paralel şekilde hizmet kalitesi de düşüyor. Babadan oğula geçen küçük esnaf sayısı da azaldı. Küçük esnafın adeta nefes alacak gücü kalmadı. Bu nedenle küçük esnafın durumunu iyileştirici önlemler mutlaka alınmalıdır. Bu önlemlerin başında ise küçük esnafın korunmasına yönelik bir yönetmeliğin geldiğine inanıyorum."



Yerel yönetimlerin de, küçük esnafa mutlaka destek vermesi ve onlara **"gelir kaynağı"** olarak bakmaması gerektiğine dikkat çeken Gürel, **"Belediyeler, küçük esnafı, vatandaşa hizmet veren kişiler olarak algılamalıdırlar. Buna paralel şekilde de, bizce çok yüksek gördüğümüz tahsis ücretleri düşürülmelidir"** diye konuştu.

Esnaflara da seslenen Gürel, **"Esnaf olarak, son yıllarda aile kültüründen uzaklaştık. Bu kültürü yeniden oluşturmalıyız. Müşterinin her zaman haklı olduğu gerçeğini unutmamalıyız"** dedi.

Kendisinin de Bandırma Ticaret Borsası üyesi olduğunu vurgulayan Bandırma Balıkçılar, Manavlar ve Pazarcılar Esnaf Odası Başkanı Ayhan Gürel, şöyle konuştu:

"Aynı zamanda çiftçilik de yapıyorum. Borsada depom da var. Bandırma Ticaret Borsası'nın olanakları çok fazla. Halit Sezgin'in başkanlığındaki yönetim kurulu da, bu olanakları en iyi şekilde kullanarak görevinin hakkını veriyor. İyi niyetle ve çağdaş gelişmeleri yakından izleyip üyelerinin hizmetine sunuyor. Hep, en iyiyi gerçekleştirmeye çalışıyor."

ODA YÖNETİMİNDE KİMLER VAR

Ayhan Gürel'in başkanlığındaki Oda'da ikinci başkanlığı Erkan Alpsu yürütürken, Birkan Çamga, Mehmet Kaya, Şevket Atalay ve Serkan Hanbarlı, yönetim kurulu üyeliği görevlerinde bulunuyor. Harun Çarşı'nın başkanlığındaki denetim kurulunda ise Mehmet Ersin ve Bayram Güler görev yapıyor.

(21.12.2016)





SÖYLEŞİ

Bir başarı öyküsü
Susurluklu örnek et üreticisi
Sefer Göçer



"Hâlen, dört şirketimiz var. Bu şirketlerin yönetimlerinde kardeşlerim ile birlikte görev yapıyoruz. Her şirket yönetiminin başında farklı kardeşim ve yönetim kurulları bulunuyor. Şirketlerimizde 200 dolayında çalışanımız var. 2002 yılında kurduğum Susurluk Ticaret Borsası'nda hâlen başkanlık görevim sürüyor. 2011 yılında başkanlığımda kurulan Susurluk Kırmızı Et Üreticileri Birliği'nde başkanlık görevime devam ediyorum. 1994 yılında, başkanlığımda kurulan Susurluk Kent Konseyi'nde iki dönem başkanlık yaptıktan sonra ayrıldım. Yıllardır, Susurluk'taki çeşitli sosyal dernekler ve sivil toplum kuruluşlarında görev aldım."

Susurluklu et üreticisi Sefer Göçer'in meslek yaşamı tüm mesleklerde hizmet verenlere örnek oluşturacak kadar anlamlı.

1.8.1959 tarihinde, Susurluk'a bağlı Ümiteli köyünde doğan Göçer, ilkokulu Ümiteli, ortaokulu Göbel ve liseyi Susurluk'ta bitirdikten sonra Balıkesir Necati Eğitim Enstitüsü'ne girmiş. Ancak buradaki eğitim-öğretimi sadece dört gün sürmüş. Babası, o günlerin siyasi ve gergin ortamının etkisiyle Göçer'i okuldan almış.

Çocukluk yıllarından beri baba mesleği olan hayvancılık ve tarımın içinde olduğunu vurgulayan Göçer, bugünlere adeta toprağı tırnaklarıyla kazıyarak gelmiş. Göçer, gelecek kuşaklara örnek olmak için bugün de ilk yılların temposuyla çalıştığını vurgularken, **"Üretmeyen herkes batmaya mahkumdur. Her aile, küçük bir devlet gibidir. Eğer batıyorsanız, yönetiminizde hatalar vardır. Kabahat sizindir"** diyor.







1981 yılında vatani görevini tamamlayıp Susurluk'a gelmesinin ardından kendisini baba mesleği celeplik, zahirecilik, et ticareti ve çiftçiliğin içinde bulur, Sefer Göçer. O yıldan bugüne de işini çok severek, en doğru şekilde yapmanın çabası içinde olur.

Yedi erkek, bir kızdan oluşan kardeşler olarak **"Dört Mevsim Et Mamulleri Sanayi ve Ticaret A.Ş."** çatısı altında hep el ele çalıştıklarını vurgulayan Göçer, şöyle anlatıyor:



TARIM VE HAYVANCILIK POLİTİKAMIZ YOK

"Besicilikten ileri işlemeye kırmızı et" konusunda çok önemli bir konuma sahip bulunup 1954 yılında, Musa Göçer tarafından kurulan, uzun yıllar çalışmanın sonucunda, 1989 yılında resmi kuruluşu yapılan **"Dört Mevsim Et Mamulleri Sanayi ve Ticaret A.Ş."** yöneticilerinden Sefer Göçer, Avrupa'nın birçok ülkesini gezmiş. Bu gözlemlerin ışığında, ülkemizin tarım ve hayvancılığını şöyle değerlendiriyor:

"Ülkemiz nüfusunun yüzde 33'ünün geçimi tarım ve hayvancılıktan sağlanmasına karşın ne yazık ki ülkemizde yıllardır bu konuda ciddi bir politikamız yok. Bu sektörlerde Avrupa'ya el açar duruma geldik. Örneğin, gerekli destek sağlanamaması nedeniyle bizim 'Karacabey Esmeri' **dediğimiz** 'Montofon' **et ve süt ırkı yok edilip İsrail ve Amerika'dan** 'Hoştayn' **ırkına dönüldü. Oysa bilimsel veriler,** 'Hoştayn'**ların yüzde 60'ının kanında tüberküloz mikrobu olduğunu ortaya koyuyor. Üyesi oluğum Türkiye Odalar ve Borsalar Birliği** (TOBB) **Hayvancılık Komisyonu'nda da bunları anlatıyorum. Bugün, ülkemiz et ithal eden duruma geldi. Oysa Türkiye'de hayvan sayısı açığı yok. Sadece bilinçsiz üretici, bilinçsiz yönlendirme, yani bilinçsizlikten kaynaklanan hayvan açığı var. Eğer siyaset, bu sektördeki üretimin üzerinden elini çekmezse bu işler düzelmez."**

Susurluk'un Karapürçek Mahallesi'nde, halk arasında "Çınarlık" denilen, **"Menevşelik"** bölgesinde, 12 bin 180 metre karesi kapalı olmak üzere 35 bin 50 metre karelik çiftliğinde hayvan yetiştiriyor, Göçer. 512 büyükbaş, 10 bin küçükbaş kapasitesine sahip bulunan çiftlikte hâlen 7200 küçükbaş hayvan var.











15 çalışanın bulunduğu çiftliklerinde, Fransa ve diğer Avrupa ülkelerinin yanı sıra son dönemde Macaristan ve Slovakya'dan ithal ettikleri **"Limuzin Şarole Simentel Heriford"** ırkından büyükbaş hayvanların yer aldığını vurgulayan Göçer, "Bu ırkı tercih etmemizin nedeni genlerine bağlı şekilde her gün en az iki kilo almalarıdır" diye konuşuyor.



Kendilerine ait **"Dört Mevsim Entegre Et Tesisleri"**nin mezbahasında hayvan kesimi de gerçekleştirdiklerini belirten Göçer, bu karkas etleri İstanbul, Ankara, İzmir ve Balıkesir'in körfez bölgesine sattıklarını, mezbahalarının günlük 200 büyükbaş, 1500 küçükbaş kesme kapasitesinde bulunduğunu vurguluyor. Çiftliklerinde, hayvancılığa destek amacıyla mısır, arpa, buğday ve ayçiçeği üretimi gerçekleştirdiklerine de işaret eden Göçer, ülkemizde tarım ve hayvancılığın ayağa kalkması için önerilerini de şöyle sıralıyor:

"Hayvancılığı komple bir sektör olarak düşünmek gerekir. Buna paralel şekilde hem tarım, hem de hayvancılık sağlam temeller üzerine oturtulmalıdır. Üretim politikaları ve hayvancılıkta ırk seçimi doğru olmalıdır. Dünyanın en pahalı yemi ülkemizde. İthal ettiğimiz yem maddesinin tamamından gümrük ve KDV tamamen kaldırılmalıdır. Üç doğumu geçmiş etçil hayvanların ırkının tohumlaşması için hükümetimizin geçtiğimiz günlerde başlattığı uygulamayı doğru buluyorum. Çiftçilerin, her mahallede tarımın yanı sıra hayvancılık yapmaları için ortam ve koşullar hazırlanmalıdır."

Göçer, **"İşinizin dışında özel zevkleriniz nelerdir? Nasıl dinlenirsiniz?"** şeklindeki sorumuzu ise gülerek, şöyle yanıtlıyor:

"Yorgunluğumu, işimde çalışarak gideriyorum. İş adamı yatarak, tatil yaparak dinlenmez. Zaten işinizi severek ve doğru yapıyorsanız huzurlu ve mutlu olursunuz, yorulmazsınız. Hayvanlarımın sağlıklı olduğunu görmenin mutluluğu ve huzuru bana yetiyor. Başka bir beklentim yok."

(18.11.2016)







Nevakâr Türk Sanat Müziği Topluluğu

Topluluk, 2012 yılının Ekim ayında, Vedat Sevkal, Fahrettin Kırkses ve Yaşar Kıvrak'ın öncülüğünde, dernek statüsünde kuruldu.

Derneğe başvuranların sayısı, kısa sürede 30'a dek yükseldi. Bandırma eski kasaplar halinin üst katındaki odada çalışmalarına başlayan topluluk, dernek olma kriterlerinin ağırlığı nedeniyle dernek statüsünden çıkarak, çalışmalarını Nevakâr Türk Sanat Müziği Topluluğu olarak sürdürme kararı aldı.











Türk Sanat Müziği'ne gönül veren, çeşitli meslek kurumlarından emekli olan ve çalışanlardan oluşan her yaştaki üyenin görev aldığı topluluk, hâlen çalışmalarını Vedat Sevkal'ın yönetiminde sürdürüyor.

Çalışmalarını, okulların açılışıyla başlatıp, eğitim-öğretim yılının bitimiyle sonlandıran topluluk, her hafta, salı ve perşembe günleri, saat 19.30-22.00 arasında konser hazırlıklarını gerçekleştiriyor.

Her yıl, Bandırma Barış Manço Kültür Merkezi'nde, 2-3 konser düzenleyen topluluk, Türk Sanat Müziği sevenlere coşkulu ve unutulmaz geceler yaşatıyor. Topluluk içindeki bazı üyeler de seslendirdikleri solo eserlerle konserlere renk katarak, izleyicilerin ilgisini çekiyor.

Topluluk, ayrıca Bandırma dışında da zaman zaman konserler gerçekleştiriyor. Susurluk ve Erdek'te düzenlenen konserlerin gelirleri çeşitli kurumlar ve kuruluşlara bırakılıyor.

Nevakâr Türk Sanat Müziği Topluluğu, Gönen Belediyesi Korosu ile de "kardeş topluluk" olarak birbirleriyle dayanışma içinde bulunuyor.

Topluluk, tüm çalışmalarını üyelerinden aldığı küçük aidatlarla sürdürmeyi gerçekleştiriyor.





Bandırmalı halk ozanı Gürer Eskicioğlu:

SÖYLEŞİ

"İnsanları yaşamlarına ayna tutmaya çalışıyorum"





Bandırma'nın her köşesinde O'nu, elinde, kendi deyimiyle **"uzun kol"**u ile çalıp, gür sesiyle türkülerini seslendirirken görebilirsiniz.

Gürer Eskicioğlu, 1959 yılında, Bandırma'da doğdu. Bandırma'nın yerli ailelerinden birinin çocuğu. **"Sokak halk ozanı"** Eskicioğlu, babasının, Bandırma'da **"bakkal Necati"**, **"pehlivan Necati"**, **"eskici Necati"** ve **"avcı Necati"** lâkaplarıyla tanınıp, bakkallık, pazarcılık yapan bir **"esnaf emekçisi"** olduğunu, annesinin de babasının işlerine destek verdiğini belirtiyor. Babasının, ailesini dişiyle tırnağıyla emek vererek geçindirip, bugünlere getirdiğinin altını özellikle çiziyor.



Hiç evlenmeyen Gürer Eskicioğlu, 10 yıldır, Bandırma'da elinde **"uzun kolu"** ile türkü söyleyip, aldığı bahşişlerle geçimini sağlarken, Bandırmalılar tarafından çok seviliyor.

"Bandırma'nın geçmişini aradığını" vurgulayan Eskicioğlu, **"Çocukluk yıllarımın Bandırma'sını özlüyorum"** diyor. **"O yılların Bandırması nereye gitti?"** diye sorduğumuzda, gülerek, **"Ne bileyim ben? Herhalde New York'a taşındı!"** yanıtını alıyoruz. Bugünkü Bandırma hakkında düşüncelerini sorduğumuzda ise şu değerlendirmede bulunuyor:

"Çok sevdiğim Bandırma, bugün kendi dinamiklerinden uzaklaştırılıp, betonlaştırıldı. Ekonomik abluka altına alındı. Havası, denizi, doğası acımasızca kirletildi. Birbirini tanımadan, şaşkınlık içinde dolaşan insanlar... Emekten yana yapılanması cılız."

Yaşamı, bir laboratuvar olarak gördüğüne dikkat çekiyor, Eskicioğlu. İnsanoğlu için her geçen günün yeni bir öğrenme ve deneyim olduğuna işaret ederken, şunları söylüyor:

"İnsanların da, yaşamın bir laboratuvar olduğunu görmeleri, saplantısız bir yaşamdan kurtulmaları, toplum için yararlı paylaşımlarda bulunmaları gerekiyor. 10 yıldır, kentimin sokaklarında çalıp söylüyorum. Amacım, insanların yaşamlarına ayna tutmaya çalışmak. Onları biraz olsun düşündürmeyi başarmak."

Sigaraya büyük tepkisi var, Eskicioğlu'nun. Sigaranın, uyuşturucu bağımlılığına da gidebilecek bir yol olduğuna inanıyor.

Satrancı da çok seviyor. **"Küçük yaştan başlayarak çocuklar, satrançla buluşturularak, düşünce ufukları açılmalı"** diyor.



Bandırmalı halk ozanına, etkilendiği sanatçıları sorduğumuzda ise, **"Öncelikle Ruhi Su derim. Sonra Zülfü Livaneli, Moğollar, Grup Yorum ve Cem Karaca'yı sayabilirim."** yanıtını alıyoruz.

Gürer Eskicioğlu, Bandırmalıların, kendisine gösterdiği ilgiden mutlu olduğunu, sağlığı elverdiği sürece çalıp söylemeye ve onları düşündürmeye çalışacağını sözlerine ekliyor.



Doğanın ve zeytinyağının mucizesi

10 yıldır kendi olanaklarıyla kantaron yağı ve kremi üretiyor



Erdek'e bağlı Ocaklar Mahallesi'nde yaşayan Zuhal Ermek, 10 yıldır, kendi olanaklarıyla kantaron yağı ve kremi üretiyor.

Geçtiğimiz dönemde, Borsamızda gerçekleşen Küçük ve Orta Ölçekli İşletmeleri Geliştirme ve Destekleme İdaresi Başkanlığı (KOSGEB) girişimcilik kursuna katılarak sertifika alan, anneannesinin, annesine öğrettiği kantaron yağı ile ilgili çalışmalarının nasıl başladığını vurgulayan 1971 yılı, Ocaklar doğumlu Ermek, şunları söyledi:

"Bir gün, elektrik ısıtıcısı bacaklarımı yakınca, kantaron yağı sürdüm ve iyi geldi. Kantaron yağı sürdüğümde iyi gelince, 'Ben, neden bu yağı kendim üretmeyeyim?' diye düşündüm ve bu işe giriştim. 10 yılı aşkın süredir, hem kantaron yağı, hem de, patentini almaya çalıştığım kantaron kremi üretiyorum."



Yağ ve krem yapımında kullandığı sarı kantaron bikisini mayıs ve haziran aylarında, Erdek'in karşısındaki Kapıdağ'dan topladığını vurgulayan Ermek, "Bu yağı ve kremi, Erdek'in kendine özgü zeytinyağını da kullanarak, kurutulmuş kantaron çiçeği ve yapraklarıyla birlikte cam kavanozlarda hazırladığını belirtti".

Bu karışımın, 40 gün hiç gölge görmeden, sabah ve akşam güneşi görüp gece ayazında kaldıktan sonra yağa dönüştüğüne işaret eden Ermek, yağın, hem sürülerek, hem de içilerek kullanıldığına işaret ederken, "Bu yağ, yanıklara, mide ağrısına, mide yarasına, basura, topuk ve el çatlaklarına iyi geliyor"diye konuştu.

Hazırladığı bu yağ ve kremin satışını evinde sattığını belirten Ermek, "Her derdin dermanı doğada var. Hele hele zeytinyağı, doğanın büyük bir mucizesi" dedi.

BAŞKA ÜRETİMLERİ DE VAR

Kantaron yağı ve kreminin yanı sıra doğadaki bitkilerden başka ilaçlar da ürettiğine dikkat çeken Zuhal Ermek, otlar üzerinde sürekli araştırmalar yaptığını vurgularken, şunları söyledi:

"Yine zeytinyağı, aspirin ve beyaz sabun karışımı bir merhem yaptım. Bu merhemi, önce eşim Engin'in üzerinde denedim ve çok iyi sonuç verdi. Yine Kapıdağ'dan topladığım kırmızı kök otundan, zeytinyağı ile hazırladığım merhem de yaralara çok iyi geliyor."

Ermek, ayrıca evinde, çivi üzerine tel sarma (filografi) işiyle de uğraştığını sözlerine ekledi.



Taklitlerinden sakının!

Kapıdağ'ın "mor soğan"ı bölgenin gözbebeği



Erdek ilçesinin eski köy, yeni kırsal mahallesi konumundaki Ballıpınar'da ağırlıklı olarak yetiştirilen mor soğan **(balık soğanı)** büyük ilgi görüyor.

Erdek sınırları içinde, toplam 550 dekarlık alandaki mor soğanın 300 dekarlık alanında ekim yapan Ballıpınar üreticilerinin yüzleri gülüyor. 2016 yılında, dekar başına 6 ton olmak üzere toplam 3500 ton mor soğan üretimi gerçekleştirilen Ballıpınar'daki **"mor soğan"** üreticileri, özellikle İstanbul ve İzmir olmak üzere ülkemizin birçok kentine, bu yıl soğanın kilosunu 1 lira 20 kuruşa sattıklarını belirtirken, şunları söylediler:

"Yetiştirdiğimiz ürünlerin yok satmasından memnunuz. Ancak, asıl parayı aracılar kazanıyor. Bizden, kilosu 1 lira 20 kuruşa alınan soğanımız, büyük kentlerin alışveriş merkezlerinde, kilosu 4-5 liradan satılıyor. Yine de ürünümüzün hiç bozulmadan ve elimizde kalmadan satılmasından mutluluk duyuyoruz."











Ballıpınar üreticileri, gerçek **"mor soğan"**ın yalnız kendi topraklarında yetiştiğine dikkat çekerek, şöyle konuştular:

"Başka yörelerde de, 'kırmızı soğan' **ismi altında üretim yapılıyor. Örneğin, Polatlı'da da üretim var. Ancak gerçek mor soğan, yalnızca bizim, kumlu topraklarımızda, bu ürün için çok elverişli coğrafyada yetişiyor. Bizim soğanımız, bu nedenle diğer yörelere göre daha tatlı, lezzetli ve suludur."**

"Mor soğan" yetiştirmenin yıl boyunca büyük emek gerektirdiğine de dikkat çeken Ballıpınar üreticileri, **"Kapıdağ'daki bu soğanın tohumluklarını Ekim ve Kasım aylarında hazırlıyor, fide dikimlerini ise Şubat ayında yapıyoruz. En büyük sıkıntımız, sulama yetersizliği oluyor. 1983 yılında, Köy Hizmetleri Birliği'nce yapılan sulama kanalları neredeyse tamamen çökerek işlevsiz duruma geldi. Bu nedenle yeni ve çağdaş bir sulama sistemine ihtiyaç duyuyoruz"** dediler.

Bu arada, başta Ballıpınar olmak üzere Erdek Kapıdağ'da yetişen **"mor soğan"**a **"coğrafi işaret"** alma girişiminde de sona yaklaşıldı. Mimar Özlem Sarı'nın başkanlığındaki Erdek Ticaret Odası'nın, Türkiye Patent Kurumu'na başvurusu sonucunda **"coğrafi işaret"** konusunda askı süresi dolmak üzere bulunuyor. Sarı, **"Bu işaret alındığında, soğanımız marka durumuna gelecek olup, değeri daha da artacaktır"** diye konuştu.



Külefli Mahallesi

1940'lı yıllarda su enerjisiyle elektrik üretilmişti



Bandırma'nın güneybatısında yer alır. İlçeye 9 kilometre uzaklıkta bulunan eski köy, yeni mahalle Külefli'nin kuruluş tarihinin yaklaşık 400-500 yıla dayandığı tahmin ediliyor.

Bölgenin en eski yerleşim bölgelerinden biri olan Külefli, geçimini buğday, arpa ve ayçiçeği ağırlıklı kuru tarım, sığır-koyuna dayalı büyükbaş-küçükbaş hayvancılık ve etlik piliç yetiştiriciliğinden sağlıyor. Yine mahallede kışlık-yazlık tohumluk soğan yetiştiriciliği de gerçekleşiyor.

Geleneksel yemeklerini kırma, çiğbörek ve keşkeğin oluşturduğu Külefli Mahallesi'nde, Kurtuluş Savaşı öncesinde, Yunanlılar tarafından yakılmasının ardından yeniden kurulan köyün en eski binası konumunda, 1939 yılında yakılıp, şu anda lojman olarak kullanılan ilkokul binası yer alıyor.



Muhtarlığını Yusuf Aydoğan'ın yürüttüğü, 162 hane, 493 nüfusa sahip Külefli Mahallesi, kaynak suyundan farksız, kireçsiz suyuyla tanınıyor.





Okur yazar oranı yüzde yüz olan mahallede doğanlar arasında, 1995-2002 yılları arasında Doğru Yol Partisi'nden Balıkesir Milletvekilliği yapan, daha sonra Hacettepe Üniversitesi Teknokent Genel Müdürlüğü'nde de görev üstlenen İlyas Yılmazyıldız da yer alıyor.





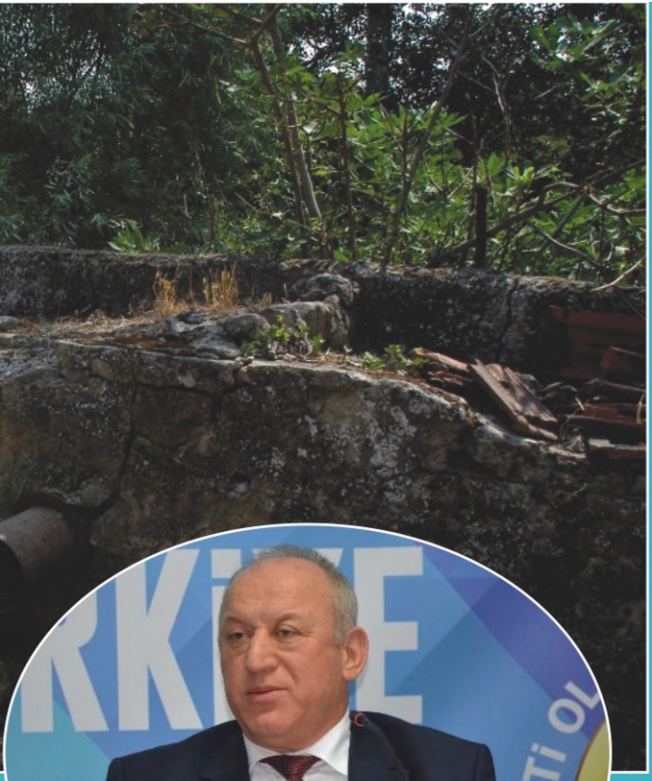

1940'LI YILLARDA ELEKTRİK ÜRETİMİ

Külefli, ilginç bir özelliği ile tanınıyor. Eski yılların köyü, Bandırma'nın yeni mahallesi Külefli'de, 1940'lı yıllarda, Bandırmalı eski gazetecilerden Ahmet Özbek'in eşi Kırım Tatarlarından Safiye Özbek'e ait çiftlikte, su enerjisiyle elde edilen elektrikle bu çiftliğin elektrik gereksiniminin karşılandığı biliniyor. 30 dönümlük "Safiye Hanım'ın Çiftliği"ni daha sonra bir bahçıvanın işletmesinin ardından 1982 yılından bu yana sahipliğini Naci Atçı yapıyor.





Bandırma'nın dizilerde parıldayan yüzü:

HANDE ERÇEL





Son dönemlerde, televizyon dizilerinin parlayan oyuncusu Hande Erçel, her platformda Bandırmalı olmaktan duyduğu mutluluğu dile getiriyor.

24 Kasım 1993'te, Aylin-Kaya çiftinin kızı olarak dünyaya gelen Erçel, 2012 yılında, Azerbaycan'da katıldığı güzellik yarışmasında ikinci oldu.

1.75 boyunda, 54-56 kilo olan ve hâlen İstanbul Mimar Sinan Güzel Sanatlar Üniversitesi, "Geleneksel Türk Sanatları Bölümü"nde okuyan Hande Erçel'in bugüne dek çeşitli televizyon kanallarında yayınlanan "Çılgın Dershane Üniversitede" "Hayat Ağacı", "Güneşin Kızları" ve "Aşk Laftan Anlamaz" dizileri beğeniyle izlendi.

"Yay" burcundan olup evinde beş kedi besleyen Erçel, Türkân Şoray'a benzetilmekten mutluluk duyduğunu vurgularken, "Ancak, kendi çizgimde yürüyerek başarıyı yakalamak istiyorum. Daha yolun başındayım. Öğreneceğim çok şey var" diyor.

Haluk Bilginer ve Çetin Tekindor ile aynı projede yer almak istediğini belirten Erçel, Bandırma'da yaşadığı yılları şöyle anlatıyor:

"Benim hikâyem, Bandırma'da başlar. Orada doğup büyüdüm. Beyaz eşya yetkili servisi işini yürüten babayla, ev hanımı bir annenin kızıyım. Bir de ablam var. Çocukluğum da o kadar mutlu geçti ki, aklıma tek bir kötü anı bile gelmiyor. Bu yüzden, aile konusunda çok şanslı olduğuma inanıyorum."

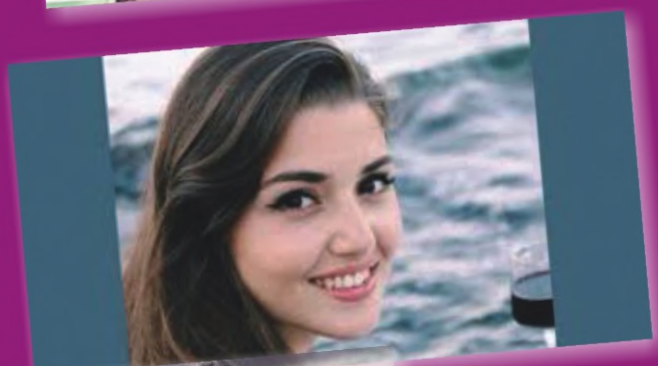











Çakıl göleti bölgeye hayat verecek Gölet, su tutmaya başladı

Bandırma'ya bağlı ve ilçeye 22 kilometre uzaklıkta yer alan eski köy, yeni kırsal mahalle Çakıl'a yapılan gölet, su tutmaya başladı.

Devlet Su İşleri **(DSİ)** tarafından yapılan göletin, önümüzdeki yaz aylarından başlayarak, 1800 dönümlük alanı sulayacağına dikkat çeken, 310 nüfusa sahip Çakıl Mahallesi'nin muhtarı Engin Öz, şunları söyledi:

"Mahallemizde artezyen yok. Bugüne dek sadece dere boyundaki tarım alanlarımız sulanabiliyordu. DSİ'nin yaptırdığı yeni gölet, mahallelerimizdeki tarım alanlarının tamamını sularken, yakınımızda bulunan Emre Mahallesi de, göletten % 5 oranında yararlanabilecek. Göletin, başta mahallemiz olmak üzere bölgemizdeki tarıma da canlılık getireceğine inanıyorum."

Bu arada, bölgede yaklaşık 15 yıldır hizmet veren **"Yeni Ziraatli Göleti"** de Yeni Ziraatli ve Mahbubeler mahallelerinin tarım alanlarını suluyor.

(06.12.2016)







KÜLTÜR-SANAT

Bandırma, Erdek ve yöresinde çekilen "Yeşilçam" filmleri

Sinema, tüm dünyada **"yedinci sanat"** olarak tanınıyor.

Hiç kuşkusuz ki, **"Yeşilçam"** olarak da bilinen Türk Sineması'nın, yani yerli filmlerin tadı ise hepimiz için bir başka! O duygu yüklü filmleri, kim bilir kaç kez izledik, televizyon ekranlarında verilen tekrarlarında. Hiç sıkılmadan, bıkmadan, duygulanarak...

Peki, hiç düşündük mü, yılların Yeşilçam'ında kaç filmin tamamı veya bazı bölümleri, Bandırma, Erdek, Marmara Adası, Avşa, kısacası Güney Marmara bölgesinde çekildi. Bu filmlerin konuları neydi? Filmlerde kimler oynadı, yönetmenleri kimlerdi.

Bu araştırmayı sizler için yaptık.

İşte, bu filmleri, çekilip gösterime girdikleri tarih sırasına göre sizlerle buluşturuyoruz.



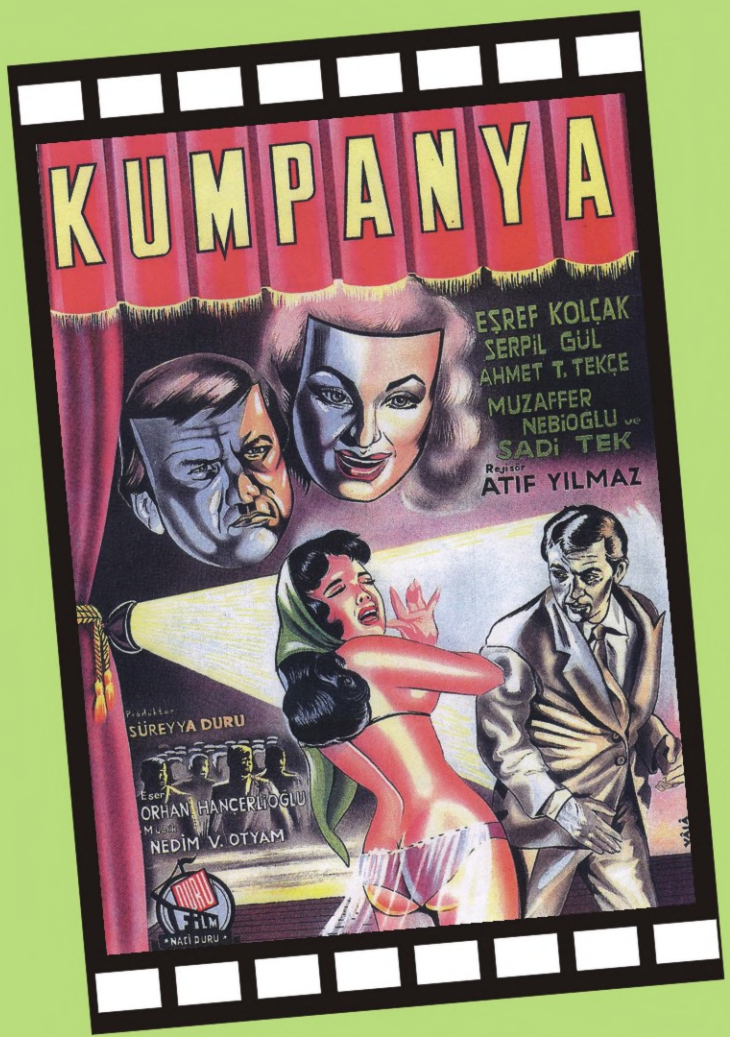

KUMPANYA

1958 yılında çekilen bu film, 17 Aralık 1958 tarihinde sinema severlerle buluştu. **"Dram"** türünde, siyah-beyaz çekilen filmin yapımcılığını **"Duru Film"** adına Naci Duru ve Süreyya Duru üstlendi. Çok büyük bölümü Bandırma ve Erdek başta olmak üzere yöremizde çekilen **"Kumpanya"**nın yönetmenliğini üstlenen Atıf Yılmaz, filmin senaryosunu da Orhan Hançerlioğlu'nun yapıtından uyarlayarak yazdı. Memduh Yükman ve Menasi Filmeridis'in görüntü yönetmenliğindeki filmin müziklerini Nedim Otyam yaptı.

"Kumpanya"nın baş rollerinde Eşref Kolçak, Sadi Tek, Muzaffer Nebioğlu, Talat Gözbak, Ahmet Tarık Tekçe, Nubar Terziyan, Muzaffer Arslan ve Adil Güldürücü oynadı. Filmde, çoğunluğu gençlerden oluşan çok sayıda Bandırmalı da, figüran olarak rol aldı.

O yıllarda, öncelikli hedefi Bandırma'yı il yapmak olan **"Bandırma'yı Kalkındırma ve Güzelleştirme Derneği"**nin girişimleri sonucu önemli bölümü Bandırma'nın mekânlarında çekilen filmin, ülke düzeyinde gösterime girmeden galası ise Bandırma Marmara Sineması salonunda gerçekleşti. Bu filmde figüran olarak yer alanlar, **"Bandırma'yı Kalkındırma ve Güzelleştirme Derneği"**ne para bağışında bulundular.

Filmin konusu ise şöyleydi:

Anadolu'da kent ve kasabaları gezen bir tuluat tiyatro topluluğu **(kumpanya),** Bandırma'ya da uğrar. Burada bir delikanlı, kumpanyanın baş dansözüne aşık olur. Aynı delikanlı, genç kızı, kasabanın serserilerinin elinden kurtarır. Genç kız, kendisini kurtaran delikanlıya aşık olur. Delikanlı, aslında kötü bir kadın olan kumpanyanın baş dansözü ile ilişkisini bitirir ama kurtardığı genç kızın da aynı kumpanyada çalıştığını öğrenince kendini içkiye verir. Kızın babası, aynı zamanda kumpanyanın sahibi yaşlı bir adamdır. Üvey annesi ise genç erkeklerle düşüp kalkmaktadır. Aşıklardan biri, üvey kızına göz koyunca, kıza bir tuzak hazırlar ama daha önce de kızı kurtaran delikanlı, tuzağın farkına vararak, son anda kızı kurtarır.

Klâsik bir yerli film olan **"Kumpanya"**da, sık sık Bandırma'nın doğal güzellikleri de gözler önüne serilir.

BATTI BALIK

1962 yılı yapımı olan filmin tamamına yakını Erdek ve yöresinde çekilmiştir. Bazı önemli plânlarının, Düzler bölgesindeki Pınar Otel'de çekildiği filmin yönetmenliğini Atıf Yılmaz gerçekleştirmiştir. Senaryosu Kemal Tahir tarafından yazılan filmin yapımcılığını **"Efe Film"** adına Ertem Eğilmez üstlenmiştir. **"Dram"** türünde, duygusal ağırlıklı, Çetin Gürtop'un kamerasıyla siyah-beyaz çekilen filmin müzikleri Yalçın Tura tarafından hazırlanmıştır.

Bir yarışmayı kazanarak, tatile gönderilen fakir bir genç ile bir milyoner kızının aşkının dile getirildiği filmde, şu oyuncular rol almıştır:

Fikret Hakan, Filiz Akın, Erol Günaydın, Ayfer Feray, Ali Şen, Turgut Boralı, Ayten Kuyululu Ürkmez, Osman Alyanak, Erol Keskin, Abdullah Ataç, Aysel Tanju, Emel Çeviren, Günfer Feray



MEZARIM MERMERDEN OLSUN

1968 yılında, tamamı Marmara Adası'nda çekilen **"Mezarım Mermerden Olsun"** isimli filmin yönetmenliğini üstlenen Çetin Karamanbey, aynı zamanda, Yahya Bezekay'ın yapıtından uyarlayarak, filmin senaryosunu da yazmıştır. **"Dram"** türünde, 127 dakikalık filmin siyah-beyaz olan kamera görüntüleri Özdemir Öğüt'ün kamerasıyla çekilmiştir. Yapımcılığını **"Dede Film"** adına Mahmut Dedehayır'ın üstlendiği filmde, bir mermer ocağı nedeniyle birbirine düşman olan Kurtoğlu ve Mermercioğlu ailelerinin, birbirlerini seven Murat ve Mihrican isimli çocuklarının, sonu mutlu biten aşkları anlatılmaktadır.



Filmde, Sema Özcan, Nuri Sesigüzel, Sadiye Arcıman, Ali Şen, Nedret Güvenç, Faruk Panter, Gülgün Erdem, Yavuz Karakaş, Sami Hazinses, Diclehan Baban, Tuncay Torun, Mehmet Büyükgüngör, Behçet Nacar, Zeki Sezer, Talia Saltı, Giray Alpan ve "Adana Tarzanı" rol almıştır.

"Mezarım Taştan Olsun"un türküleri de, filmin baş rol oyuncularından olup, dönemin en tanınmış türkücüleri arasında yer alan Nuri Sesigüzel tarafından seslendirilmiştir.

Filmde, baş rol oyuncularından Nuri Sesigüzel'i, Hayri Esen, Sema Özcan'ı ise Jeyan Mahfi Tözüm seslendirmiştir.

AŞKIM GÜNÂHIMDIR

1968 yılında çekilen filmin yapımcılığını Ertem Göreç üstlenirken, senaryosunu ise Selâmi İzzet Sedes'in yapısından uyarlayarak Sefa Önal yazmıştır.Yapımcılığını, **"Er Film"** adına Berker İnanoğlu'nun gerçekleştirdiği, 83 dakikalık **"dram"** türündeki filmin kamera görüntüleri Nejat Okçugil tarafından çekilmiştir.

Şarkılarının, Ajda Pekkan tarafından seslendirildiği, ilk sahneleri, Bandırma'dan, İstanbul'a giden **"Sus"** gemisinin güvertesinde geçen filmin konusu şöyledir:

Babasını bir hafta önce, annesini ise çok daha önce yitiren, yaşamda kimsesi kalmayan 20 yaşındaki genç kız, filmdeki ismiyle Selma Sav **(Filiz Akın),** parasız bir durumdadır. Gelecek günlerin endişe ve korkusu içinde, gemiyle Bandırma'dan, İstanbul'a, babasının çok eski bir arkadaşının evine sığınmak için hareket eder. Babasının arkadaşı olan Nuri Bey, fabrikatördür. Göztepe'de köşkü bulunmaktadır. Mektupla çağırdığı genç kızın babasının borçlarını ödemiştir. Ancak genç kız, yine de ürkmektedir ve meraktadır. İstanbul, nasıl bir kenttir? Nuri Bey ve ailesi nasıl kişilerdir? Acaba kendisini o büyük ve yabancı kentte nasıl bir yaşam beklemektedir? Ama kendisini, çocukluğundan beri hiç gülmeyen kaderine teslim etmekten başka çaresi de yoktur. Geminin güvertesinde, dudaklarından şu cümleler dökülür:

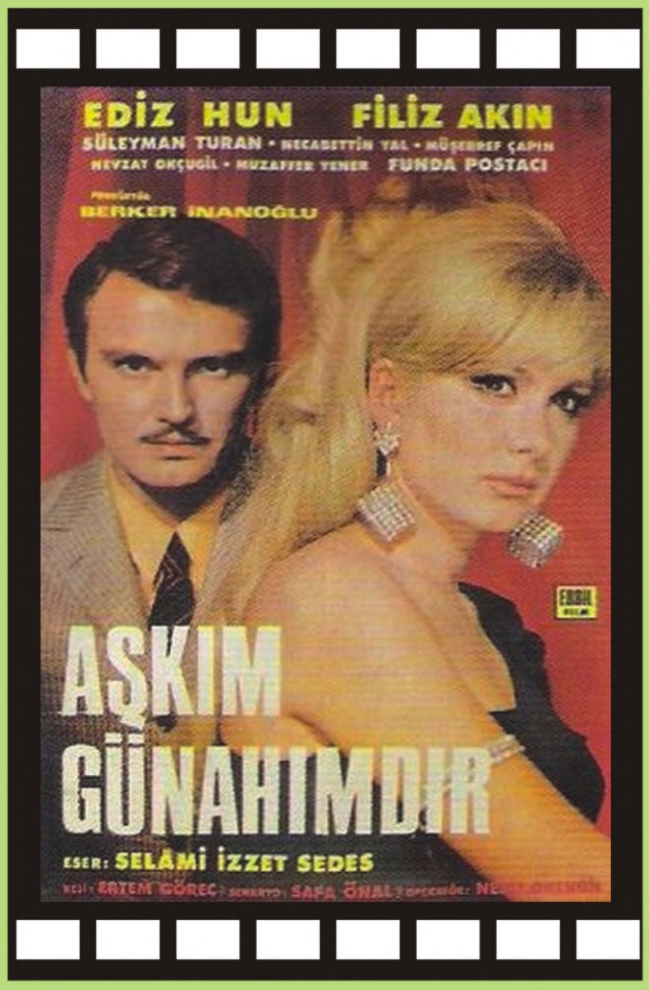

"Elveda, Bandırma! Elveda, çocukluğum, ümitlerim! Hepinize elveda!"

"Aşkım Günâhımdır"da, **Ediz Hun, Filiz Akın, Süleyman Turan, Necabettin Yal, Müşerref Çapın, Funda Postacı, Nevzat Okçugil, Muzaffer Yenen, Ali Demir, Tevfik Urgal ve Kenan Karagöz** rol almıştır.

Filmde Ediz Hun'u, Hayri Esen, Filiz Akın'ı ise Jeyan Mahfi Tözüm seslendirmiştir.



ŞEYTAN KAYALARI

Filmin tamamı, 1970 yılında, Erdek'e bağlı İlhan ve Turan köylerinde **(şimdi mahalle),** İbrahim İlham Filmer'in yönetmenliğinde, yaklaşık 1,5 ayda çekilmiştir. Yapımcılığını da Filmer'in üstlendiği filmin senaryosunu Yılmaz Güney yazmıştır. **"Fine Film"** tarafından hazırlanan **"dram"** türündeki filmin görüntülerini Ali Yaver ve Gönenli kameraman Özdemir Öğüt çekmiş, müziklerini ise Metin Bükey yapmıştır.

Baş rollerinde **"Çirkin Kral" Yılmaz Güney, İsveçli Tina Ros, Orhan Günşiray, Mümtaz Ener, Diclehan Baban, Erol Taş, Muzaffer Tema ve İhsan Gedik**'in oynadığı, **"imkânsız aşk"**ı işleyen filmin konusu şöyledir:



"Yöredeki iki balıkçı köyü, bir sınır çizgisi ile bölünmüştür. Denizde böyle bir sınır bulunmaması nedeniyle her iki köyün balıkçıları, geçinmek için aynı alanda avlanmakta, ancak denizden karaya çıkınca köylerine ayrılmaktadır. Bu köylerde ayrı ayrı yaşayan bir Türk genci (Yılmaz Güney) ile Yunanlı bir kız (Tina Ros), birbirlerine aşık olunca, iki köy arasında gerginlik ortaya çıkar. Genç çift, "Madem ki köylerimiz, bizim aşkımıza karşı çıkıyor ve evlenmemizi istemiyor, biz de gidip, sınır ötesi bir yer olan Şeytan Kayaları'nda yaşayalım" diye düşünürler. İki gencin, Şeytan Kayaları'na gitmesi üzerine kızın köyünden balıkçılar, fırtınalı bir gecede, kızı almak amacıyla kayalıklara gitmek için yola çıkarlar. Genç erkeğin köyündekiler de, yine aynı anda Şeytan Kayaları'na yönelirler. Ancak fırtına, görüş alanını engellemektedir. Bunun üzerine, birbirlerine çılgınca aşık iki genç, balıkçı teknelerinin batmaması için kayalıklarda ateş yakarak, teknelere yol göstermeye çalışır. Ancak, çok kötü hava koşulları sırasında genç çift, kayalıklarda yaşamlarını yitirir. Daha sonra her iki köyün halkı, aralarındaki düşmanlığa son verip, bu büyük aşkı sembolize etmek için bir araya gelerek, Şeytan Kayaları'na bir deniz feneri yaparlar.





FİLMİN YÖNETMENİ İ.İLHAM FİLMER İLE SÖYLEŞİ

1970 yılında, Erdek ilçesinin Ocaklar Mahallesi'ne bağlı İlhan ve Doğan köylerinde çekilen **"Şeytan Kayaları"** filminin yönetmeni İbrahim İlham Filmer, 22 yıldan beri yaşamını tek başına İlhan Köyü'nde sürdürüyor. Baş rollerinde, **"Çirkin Kral"** diye anılan Yılmaz Güney ile İsveçli yıldız Tina Ros'un oynadığı, Orhan Günşiray, Erol Taş, Muzaffer Tema, Nuri Ergün ve Mümtaz Ener gibi güçlü oyuncuların yanı sıra çocuk oyuncular Cem Kent ve Dilek Akçen'in rol aldığı "Şeytan Kayaları"nın çekim günleri ile ilgili anılarını dile getiren İbrahim İlham Filmer, şunları söyledi:

"Yılmaz Güney ile çok iyi bir dostluğumuz bulunuyordu. Bana, bir filmimde oynama sözü vardı. Bu sözü, "Şeytan Kayaları"**nda yerine getirdi. Filmin her şeyiyle Yılmaz Güney ilgilendi. Filme, benden çok emeği geçti. Filmin çekileceği yeri bulmak için İstanbul'dan, daha önce hiç görmediğim Erdek'e gelerek, Alevok Oteli'nin sahibi ve yazar Mebrure Alevok ve oğlu, yazar Yaman Koray ile görüşerek bilgi aldım. Koray, beni teknesiyle köylerde dolaştırdı. Filmin çekileceği mekâna en uygun yer olarak İlhan ve Doğan köylerini beğendim. Birbiriyle sonradan düşman olan iki gencin aşk öyküsünün köyler arasında yarattığı gerginliği dile getiren filmde figüran olarak İlhan ve Doğan köylerinde yaşayan balıkçılar da rol aldı. Filmin ilk gösterimini ise Bandırma'daki bir sinema salonunda, oyuncuların yanı sıra her iki köydeki balıkçıları da minibüslerle götürerek gerçekleştirdik."**



Hâlen 90 yaşında bulunup, mimarlık mesleğini yapmayarak, baba mesleğini seçen, beş yabancı dil bilen Filmer, Türk Sineması'nın bugünkü durumunu şöyle değerlendirdi:

"Sinema, yaşam demektir. Bu nedenle toplumsal yaşamın ortam ve koşullarına göre filmler gerçekleşir. Bugünkü sinema da, çağın gereksinimleri doğrultusunda kendini gösteriyor. Kaliteli filmlerin de yapıldığını memnuniyetle gözlemliyorum."

22 yıldır, filminin çekildiği İlhan Köyü'ndeki evinde yalnız yaşamaktan duyduğu mutluluğun da altını çizen İbrahim İlham Filmer, **"Avrupa'nın çeşitli ülkelerinde bulundum. Yıllarca İstanbul'da yaşadım. Ancak İstanbul yaşamının benim için büyük sıkıntı yaratmaya başladığını görünce, Şeytan Kayaları'nı çektiğim İlhan Köyü'ne gelerek yerleştim. Burada yaşamaktan mutluyum. Çünkü mutluluk, insanın içindedir"** diye konuştu.

(20.7.2012) (Haber: Önder Balıkçı-İlhan Köyü)



MAVİ EŞARP

1971 yılı yapımı olup, bir bölümü Marmara ve Avşa adalarında çekilen, filmin yönetmenliğini Nejat Saydam gerçekleştirmiştir. Senaryosu Vural Pakel tarafından yazılan **"Mavi Eşarp"**ın yapımcılığını **"Acar Film"** adına Murat Köseoğlu üstlenirken, **"dram"** ağırlıklı renkli filmin görüntülerini Melih Sertesen çekmiştir. 1 Kasım 1971 tarihinde, 85 dakika olarak gösterime giren, müziklerini Metin Bükey'in yaptığı filmde, Türk Sineması'nın "Sultan"ı Türkan Şoray, Ediz Hun, Yıldırım Önal, Yalçın Gülhan, Hayri Caner, Hüseyin Kutman, Ersun Kazançel, Nejat Saydam, Nezihe Güler, Asım Nipton, Enis Fosforoğlu ve Nermin Denizci rolleri paylaşmıştır. **"Mavi Eşarp"**ta Türkan Şoray'ı, Jeyan Mahfi Tözüm, Ediz Hun'u ise Hayri Esen seslendirmiştir.

Şarkılarını Esin Engin ve Belkıs Özener'in seslendirdiği filmin konusu şöyledir:

Ölümcül bir hastalığı olan, son zamanlarını araba yarışlarına katılarak ve evlenemedikleri için bunalıma düşen, hatta intihar girişiminde bulunanları evlendirerek cennete gideceğine inanan çılgın genç bayan **(Türkân Şoray)**, tedaviyi kabul etmemektedir. Bu arada, makyaj aynasının üzerine astığı bir ipteki incilerden her gün bir tane çıkararak, kesin ölüm tarihini hesaplamaya çalışmaktadır. Ancak, babasının, her gün ipe, bir inci tanesi eklediğini bilmemektedir. Yine bir gün, arabasıyla hız denemeleri yaparken, boynundaki mavi eşarp uçarak, arkadan gelmekte olan yakışıklı gencin **(Ediz Hun)** kafasına dolanır. Genç, motosikletin bir yere çarpması nedeniyle ağır yaralanır. İki genç arasında aşk başlar. Filmin sonunda genç kız, yakalandığı hastalığa yenik düşer.

KANLI DENİZ

1974 yılında, tamamı Marmara Adası'nda çekilmiştir. Filmin mekânlarından biri de Erdek Cezaevi'nde geçmektedir. Filmin konuşmaları arasında zaman zaman **"Erdek'e ineceğiz"** gibi cümleler yer almaktadır.

Yönetmenliğini Orhan Elmas'ın yaptığı, senaryosunu ise Yaman Koray'ın "Deniz Ağacı" isimli yapıtından Sadık Şendil ve Erdoğan Tünaş'ın üstlendiği filmin yapımcıları **"Arzu Film"** adına Ertem Eğilmez ve Oktay Barkan'dır. 1 Kasım 1974 tarihinde gösterime giren **"Kanlı Deniz"**de, **Tarık Akan, Hale Soygazi, Orçun Sonat, Halit Akçatepe, İhsan Yüce, Mümtaz Ener, Tekin Akmansoy, Necdet Yakın, Leman Çidamlı, Sırrı Elitaş, Leman Akçatepe, Altan Bozkurt, Ahmet Turgutlu (Kostarika) ve Nezihe Güler** oynamıştır.

Filmde Tarık Akan'ın seslendirmesini Hayri Esen, Hale Soygazi'nin ise Jeyan Mahfi Tözüm yapmıştır.

Marmara Adası'nda çekilen film için 20 dolayında balıkçı teknesi kiralanmıştır. Ayrıca, gerçek boyutlarda, yüzebilen, belirli bazı hareketleri uzaktan kumanda ile gerçekleştirebilen bir kılıçbalığı yapılmıştır.

Film, biri ağanın oğlu olan iki genç balıkçının, aynı kıza aşklarını anlatmaktadır. Ahmet **(Tarık Akan)**, yaşamını balıkçılıkla kazanan bir gençtir. Babası ölen Meryem **(Hale Soygazi)** ile birbirlerini severler. Aynı kızı Aziz de sevmektedir. Bir gün, Aziz'in babası Hamdi Reis **(Mümtaz Ener)**, Meryem'in amcasına giderek, kızı, oğlu Aziz'e ister. Ancak aile, çevrede kötü tanınması nedeniyle kızı vermek istemez. Hamdi Reis, bunun üzerine 10 bin lira borcunu hemen ödemesini, aksi durumda teknesini haczettireceğini söyler. Olaylar gelişirken Meryem, Ahmet'e kaçar. Balıktan dönen Ahmet, kızı evde bulur.





BENİM ADIM FERİDUN

Yönetmenliğini Çağan Irmak'ın yaptığı **"Benim Adım Feridun"**, 11 Kasım 2016'da gösterime girdi. Irmak'ın, Bandırmalı yazar Mahir Ünsal Eriş'in, Sait Faik ödülü alan **"Olduğu Kadar Güzeldik"** isimli kitabında, aynı ismi taşıyan 8 sayfalık öyküsünden uyarlayarak senaryolaştırdığı **"dramatik komedi"** türündeki filmin birçok bölümü Erdek ve Bandırma'da çekildi. Bu bölümlerde 100 dolayında Erdekli ve Bandırmalı figüran olarak rol aldı. Filmin önemli rollerini Halil Sezai Paracıkoğlu, Büşra Pekin, Tarık Pabuççuoğlu, Suzan Aksoy, Güngör Bayrak, Kadriye Kenter, Defne Yalnız ve Özge Borak paylaştı.

"Benim Adım Feridun"un konusu şöyle:

Uzun süreli bir ilişkinin içindeki Ersan, artık sevgilisine ilgi göstermeyi ve romantik olmayı bırakmıştır. Uzun ilişkinin rahatlığının keyfini süren adam, günün birinde, uzun süreli sevgilisi Ayla tarafından terk edilince sudan çıkmış balığa döner. Birkaç hafta boyunca sevdiği kadını geri kazanmaya çalışsa da sonuç alamaz. Ayla, geri dönmeyi kabul etmez. Bunun üzerine artık ayrılığı kabullenmesi gerektiğini anlayan Ersan, farklı bir yerin kendisine iyi geleceği umuduyla uzun zamandır uğramadığı Erdek'teki çocukluğunun geçtiği eve gider. Ancak burada da aradığı teselliyi bulamayan Ersan, sahilde dolaşırken, yakınlarda bir düğün olduğunu fark eder. Kafasını dağıtmak amacıyla düğüne giren Ersan, düğündeki damadın babası tarafından, yıllar önce Almanya'ya yerleşen kardeşinin oğlu Feridun sanılır. Önce bu yeni kimliğinden memnun olan Ersan, **"ilk fırsatta kaçarım"** diye düşünürken, damadın kuzeni Hayal'i görür. Geceyle birlikte ilginç ve komik olaylar da bir bir başına gelir.



"Benim Adım Feridun"un Bandırma galası



Bandırmalı yazar Mahir Ünsal Eriş'in "Olduğu Kadar Güzeldik" isimli kitabında yer alan aynı isimli öyküsünden Beyaz Perde'ye aktarılan Çağan Irmak'ın son filmi "Benim Adım Feridun", Bandırma'da, sinemaseverler ile buluştu. Bilindiği gibi filmin bazı sahneleri ve düğün planları Balıkesir'in Erdek ilçesinde çekilmişti.

Filmin Bandırma galası, usta yönetmen Çağan Irmak ve filmin başrol oyuncusu Halil Sezai Paracıkoğlu'nun katılımıyla gerçekleşti. Film gösterimi öncesi Bandırma basını ve sinemaseverle ile bir araya gelen yönetmen Çağan Irmak ve Halil Sezai, merak edilen soruları yanıtladı. Söyleşide Çağan Irmak, filmin çekimleri sırasında yaşadıkları olayları sinemaseverler ile paylaştı. Irmak," film boyuncu bizi çok mutlu ettiniz tekrar tekrar misafiriniz olmayı istiyoruz. Mahir Ünsal'ın selamı var. O da buranın çocuğu."dedi. Seyircilerin sorularını yanıtlayan Irmak, Erdek'i sevdiğini belirterek, " Bir ay boyunca burada çok mutlu oldum. Erdek gelişsin ama bu güzelliğini kaybetmesin istiyorum. Burası güneşin en güzel battığı yer. "şeklinde konuştu. Söyleşide Halil Sezai'ye "Birine gerçekten aşık oldunuz mu?" sorusu ilginç anlar yaşanmasına neden oldu. Sezai, soruya "Bizi burada çok güzel ağırladınız, burayı çok sevdik. Yazları buraya gelmişliğim çok vardı. Öyle bir aşk oldu mu? Bu özel ama söyleyeyim evet."şeklinde cevapladı. Film projeleri hakkında da konuşan Yönetmen Çağan Irmak, birkaç projesinin birden olduğunu ancak hangisinin öne çıkacağından henüz emin olmadığını anlattı. Söyleşi sonunda Çağan Irmak ve Halil Sezai'nin hayranları bol bol selfie çektirdi. Söyleşiye Bandırma Kaymakamı Tuncay Sonel, Belediye Başkanı Dursun Mirza ve Emniyet Müdürü Ali Haydar Kılıç ve Erdek Belediye Başkan Vekili Nimet Kalafat'ın yanı sıra çok sayıda sinemasever katıldı.

Çakıl kestanesi 80 yıllık





Bandırma'ya bağlı Çakıl Mahallesi'nde 80 yıldır kestane üretimi sürüyor.

Dede-baba-torun olmak üzere üç kuşak olarak kestane üretimi yaptıklarını vurgulayan Nadi Bulut, **"Cumhuriyetimizin kurucusu Atatürk'ün talimatları doğrultusunda, o zaman köy olan mahallemize kestane üretimi sağlanmış. Dedelerimiz, kestanenin aşısını Bursa'dan getirmişler"** dedi.

Mahallenin önemli geçim kaynağının kestane üretimi olduğuna dikkat çeken muhtar Engin Öz, kendisinin de kestane ürettiğini belirtirken, şunları söyledi:

"Mahallemizin yıllık kestane üretimi ortalama 50 tonu buluyor. Kestanemizi, genellikle Bursa ve İstanbul'a satıyoruz. Ayrıca, Avrupa ülkelerine de ihraç ediyoruz. Geçen yıl, kestanenin kilosunu ortalama 8 liradan satmıştık. Bu yıl ise kilosunu ortalama 6 liradan satmak zorunda kaldık. Kestane hasadımız 10 Eylül-15 Ekim tarihleri arasında gerçekleşiyor. Ülkemizdeki ilk turfanda kestane Çakıl'dan çıkıyor. Kestane üretimi nedeniyle mahallemiz göç vermiyor, tam tersine göç alıyor. Dışarıda çalışıp emekli olanlar, mahallemize dönüyor."





Muhtar Öz, mahallerinde ayrıca yaklaşık 250 dönümlük alanda, 15 Mayıs-15 Haziran tarihleri arasında, yılda ortalama 50-60 ton kiraz üretimi gerçekleştirdiklerini vurgularken, **"Kirazda iyi tarım yapıyoruz. Ürünümüzün üzerinde hiçbir ilâç kalıntısı bulunmuyor"** dedi.

Son 2-3 yıldır mahallelerinde ceviz fidanı da ürettiklerini belirten Öz, ayrıca mahallelerinde 100 büyükbaş hayvan bulunduğunu da sözlerine ekledi.



Borsamızdan polisimize taziye ziyareti

Borsamız yöneticileri, Bandırma İlçe Emniyet Müdürü Ali Haydar Kılıç'ı ziyaret ettiler. Yönetim Kurulu Başkanımız Halit Sezgin, Meclis Başkanımız İsmail Tunçbilek, yönetim kurulu başkan yardımcımız Şükrü Funda ve genel sekreterimiz Ertunç İşbay, İstanbul-Beşiktaş'taki hain saldırıda şehit düşen polislerimiz için taziye amacıyla İlçe Emniyet Müdürü Ali Haydar Kılıç'ın şahsında tüm polis teşkilatına ve Türk Milleti'ne başsağlığı ve "geçmiş olsun" dileklerini sundular.

Yönetim Kurulu Başkanımız Halit Sezgin, Emniyet Müdürü Ali Haydar Kılıç'a çiçek vererek , "Vatan ve bayrak için görev yapan Türk Polis Teşkilatı'mızın her zaman yanındayız" dedi.

(16.12.2016)

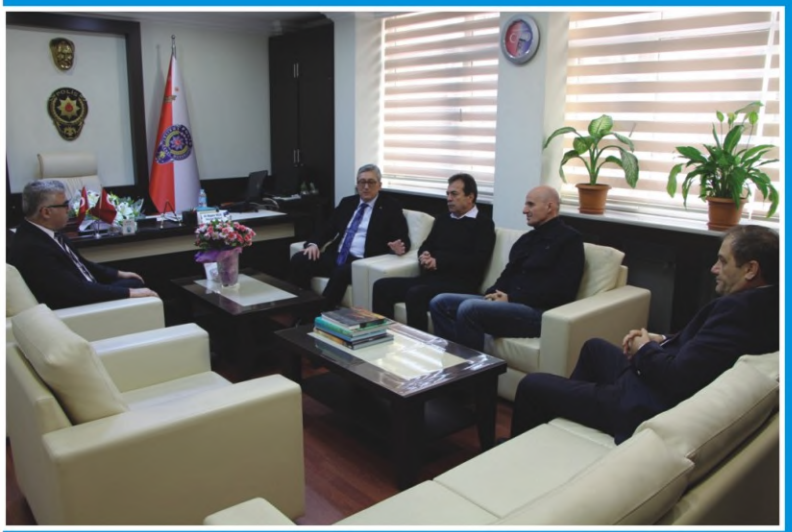





Kadın girişimcilerimize diksiyon eğitimi

Borsamız Kadın Girişimciler Kurulu'nun aralık ayı olağan toplantısına Zeynep Bayraktutan konuk oldu. Eski TRT spikeri ve diksiyon eğitmeni Bayraktutan, Buket Boyacı'nın başkanlığındaki Kadın Girişimciler Kurulu üyelerimize diksiyon ve hitabet kuralları hakkında bilgiler verdi.

Eğitimin ardından kurul başkanımız Boyacı, Bayraktutan'a çiçek verdi.

(15.12.2016)



Amerikan Kültür Koleji öğrencileri Borsamızda





Bandırma Amerikan Kültür Koleji 6. sınıf öğrencileri Borsamızı ziyaret ettiler.

Öğrencilerle sohbet eden Borsamız Yönetim Kurulu Başkanı Halit Sezgin, Genel Sekreterimiz Ertunç İşbay ve Genel Sekreter Yardımcımız Aybike Özbay, Borsamızın çalışma prensipleri, bölgemizdeki tarımsal faaliyetler ve ürünler hakkında bilgiler verdiler. Elektronik satış sistemimizi de kullanarak uygulamalı olarak bilgi edinen öğrenciler, ayrıca hububat laboratuvarlarımızı da gezdiler. Öğrenciler, burada da buğday, arpa, mısır, ayçiçek, kanola ve soya gibi bitkilerin tohumlarını da görerek bilgi sahibi oldular.

Öğrenciler, gezinin ardından Borsamız Genel Sekreteri Ertunç İşbay'a çiçek verdiler.

(18.12.2016)

Koyunculuk Araştırma Müdürlüğü'nden "Anadolu Mandası Islahı"



Bandırma Koyunculuk Araştırma Müdürü Dr. Deniz SOYSAL

Gıda Tarım ve Hayvancılık Bakanlığı'na bağlı Bandırma Koyunculuk Araştırma İstasyonu Müdürlüğü, "Anadolu Mandası'nın Islahı" projesinde önemli gelişmeler gösterdi. Kurum müdürü Dr. Deniz Soysal projenin ayrıntıları ile ilgili şu bilgileri verdi.

Amaç:

Bu proje ile Anadolu mandalarının Murrah ırkı mandalarla melezleme ve seleksiyon yoluyla ıslahı amaçlanmıştır. Özellikle süt verimi ve laktasyon sürelerinin artırılması öncelikli hedef olarak seçilmiştir. Bunun yanında diğer verim ve performans parametrelerinin ortaya konması hedeflenmiştir.



Mandanın önemi verdiği süt ve et verimi, bulaşıcı birçok hastalığa dayanıklı olması, yetiştirme giderlerinin düşük olması ve ekonomik düzeyi düşük olan yetiştiriciler için uygun bir çiftlik hayvanı olmasından kaynaklıdır. Manda etinin sığır etinden %40 daha az kolesterol, %12 daha az yağ, %55 daha az kalori, %11 daha fazla protein ve mineral içerdiği, bu nedenle de özellikle kalp ve dolaşım sistemi rahatsızlığı olan kimseler için iyi bir kırmızı et seçeneği olabileceği bildirilmektedir. Ayrıca manda sütü, sığır sütünden iki kat daha fazla yağ içermesine karşın, yaklaşık iki buçuk kat daha az kolesterol içermektedir. Projenin ana hedefi bu sayılan nedenlerden dolayı dünyada önemli bir yetiştiricilik potansiyeline sahip olan mandanın ülkemizde de yetiştiriciliğinin devam etmesine katkıda bulunmaktır. Günümüzde ülkemiz manda yetiştiriciliği neredeyse yok olma noktasına gelmiştir. Projeye, yüksek verimli damızlık hayvanları yetiştiricinin kullanımına sunarak gelir düzeyi yüksek bir alternatif oluşturmak ve bu azalışı bir miktar durdurmak düşüncesiyle başlanmıştır.

Anadolu Mandası:

Vücut kaba ve köşemsi yapıdadır. Kıl örtüsü genellikle siyah veya koyu gridir. Boynuz, genel olarak taban kısmı arkaya ve yana, uçları ise yukarıya, içeriye veya az olarak da arkaya veya yukarıya yönelmiştir. Ergin canlı ağırlık 400-600 kg, laktasyon süresi 200-250 gün, laktasyon süt verimi 800-1000 kg., süt yağ oranı ortalama % 6-8'dir.

Murrah Irkı:

En popüler sütçü manda ırkıdır. Hindistan'da geliştirilmiştir. Renk genellikle siyah olmakla birlikte, kahve renkli yada açık gri renkli olanlarına da rastlanmaktadır. Boynuzları genellikle kısa olup önce yanlara sonra yukarıya ve içeriye kıvrılmış şekildedir. Erginlerinin vücut ağırlığı erkeklerde 450-800 kg, dişilerde ise 350-700 kg'dır. Süt yağı ortalama olarak %7 olup süt verimi değişik kaynaklarca 300 günde 1400-2000 kg olarak bildirilmekte ise de 3000-5000 kg civarında süt verenlerinin olduğu da bildirilmektedir.





Ülkemiz Manda Popülasyonundaki Değişimler:
1970: 1.178.000 baş
1985: 544.831 baş
2008: 86.297 baş
Azalış oranı % 92,9





Projede Anadolu mandasının süt verimi ve laktasyon süresine ilişkin verim özelliklerinin iyileştirilmesi ile manda yetiştiricilerinin ihtiyaç duyduğu süt verimi bakımından yüksek vasıflı damızlık mandaların üretilmesi amaçlanmaktadır. Proje sonunda elde edilecek bu damızlıkların yetiştiricilere sunulmasıyla beraber hem yetiştiricilere hem de ülke ekonomisine katkı sağlanması hedeflenmektedir.

Sonuç:

Projenin üçüncü 5 yıllık dönemi 2012 yılında sonlanmış olup, G1 seviyesine erişilmiştir. G1 mandalar 1. Laktasyon süt verim ortalaması, Anadolu Mandalarına göre önemli bir artışla 1361 kg. olarak gerçekleşmiş ve laktasyon süresi ortalaması 317 güne ulaşmıştır.

Görünüş olarak Murrah Irkı mandalara benzerliğiyle dikkat çeken G1 genotipindeki mandaların verimleri proje için umut verici olarak değerlendirilmiş ve projeye dördüncü 5 yıllık dönemde devam edilmesi kararı alınmıştır. Aynı zamanda proje hayvan sayısını arttırma yönlü ve Enstitünün alt yapısını modernize etme amaçlı Kalkınma Bakanlığı destekli bir proje daha başlatılmıştır. Oldukça yüksek bütçeli olan bu proje ile yeni ahır inşaatları, sağım sistemleri ve mekanizasyonun yenilenmesi önümüzdeki 5 yıl içinde gerçekleştirilecektir.





Bandırma
manileri ve türküleri

Bandırma, gelenek ve göreneklerine çok bağlı bir kenttir. İlçemizin, kendine özgü birçok manisinin yanı sıra bestelenmiş şarkı ve türküleri de bulunur. Önce, manilerimizden bir demet sunalım:

*Bandırma bayır olsa
Etrafı çayır olsa
Her bir mani söylerim
Sevdiğim burda olsa

*Bandırma bayırını
Çıkamıyor öküzler
Yârime gitcek kızı
Göremiyor bu gözler

*Bandırma tren yolu
Etrafı ağaç dolu
Öyle bir yâr sevdim ki
Anasının bir oğlu

*Bandırma'ya giderken
Moralı'nın fırını
Kısmet olmazsan yârim
Söylemezsin sırrımı

*Bandırma'ya giderken
Bir kuş kondu çatıya
Ben gönlümü bıraktım
Esmer delikanlıya

*Bandırma pazarında
Parası olan gezer
Yâr üstüne yâr sevmiş
Neresi benden güzel

*Bandırma'ya giderken
Sıra sıra kestane
Yârimin mektubunu
Eğlendirme posta

*Gemi gelir yanaşır
İçi dolu çamaşır
Bandırma'nın kızları
Subaylara yaraşır

*Bandırma'ya giderken
Bizim köyün taşları
Senin yâr ile benim yâr
Mahalle arkadaşı



TÜRKÜLERİMİZ

ACI BİBERİM ACI
(BANDIRMALI GÜZELİM)

Acı biberim acı
Ocağa koydum tacı
Şimdiki kızlar kaçıyor
Bandırmalı güzelim
Nedir bunun ilacı

El edersem eve gel
Göz edersem cama gel
Hiçbir şeyler bilmezsen
Bandırmalı güzelim
Al testiyi suya gel

Penceresi tül perde
Perdenin ucu yerde
Yürek oynar, can titrer
Bandırmalı güzelim
Seni gördüğüm yerde

Güfte: Kemal Karasüleymanoğlu
Beste: Ahmet Yamacı

HAYDİ HAYDİ BANDIRMALI

Bandırma'dan gece de geçtim aman
Karlı buzlu suyun içtim aman
Ben o yârla dalga geçtim aman

Haydi haydi Bandırmalı
Sevip sevip ayrılmalı

Bandırma'nın yokuşuna da aman
Kuşlar konar kıyısına aman
Üç güzelin birine aman

Haydi haydi Bandırmalı
Sevip sevip ayrılmalı

Bandırma'da çan çalınır aman
Yangın etrafa yayılır aman
Yangını gören bayılır aman

Haydi haydi Bandırmalı
Sevip sevip ayrılmalı

Kaynak kişi: Zeki Gürcan
Derleyen: Mesude Eğilmez
Notaya alan: Oğuz Yılmaz

ŞINGIR

Ben yârimi gördüm, şıngır da şıngır şıngır
Trene de binerken aman aman of!

Sıva mıva kollarını, kaldır fistanını
Çaydan geçeyim a canım, doldur içeyim

Ay rinna rinna, alacağım ben seni
Ay rinna rinna, saracağım ben seni

İskender Boğazı şıngır da şıngır şıngır
Dardır geçilmez amam aman of!

Sıva mıva kollarını, kaldır yârim fistanını,
Çaydan geçeyim a canım, doldur içeyim

Ay rinna rinna, alacağım ben seni
Ay rinna rinna, saracağım ben seni

Not: Bu türkü, TRT'nin repertuvarında kayıtlıdır.



AMAN GÜZEL MARMARA

Şu Bandırma'nın dağları
Lâle sümbüldür bağları
Çok hoşuma gidiyor
Şu Bandırma'nın kızları
Diloy diloy diloy vay!

Aman güzel Marmara
Gel binelim sandala
Açılalım uzaklara
Gidelim biz Livatya'ya
Diloy diloy diloy vay!

Bandırma'nın önü deniz
Sahil yolunda gezeriz
Bir şişe rakı içince
Neşe dolar gönlümüz
Diloy diloy diloy vay!

Aman güzel Marmara
Gel binelim sandala
Açılalım uzaklara
Gidelim biz Livatya'ya
Diloy diloy diloy vay!

AKŞAM OLDU

Akşam oldu yakamadım gazımı, gazımı
Kadir mevlâm böyle yazmış yazımı
Ben ölürsem kimler tutsun yasımı

Ah, ne yamandır şu ayrılık derdi, yamandır
Gözlerimden akan yaşlar revandır

Oduncular kısa keser odunu, odunu
Kesen bilmez, yakan bilir tadını
Sormayın söylemem asla adını, adını

Ah, ne yamandır şu ayrılık derdi, yamandır
Gözlerimden akan yaşlar revandır

(ŞARKI)

BAK YİNE GEÇTİ BAHAR

Bak yine geçti bahar
Gül neylesin neylesin
Gelmeyince nazlı yâr
Yel neylesin neylesin

Kalbimdeki arzuyu
Dinmeyen bu sızıyı
Tanrı yazmış yazıyı
Kul neylesin neylesin

Ağaç bakar göklere
Bulutlar hasret yere
Güneş yakmış bir kere
Çöl neylesin neylesin

Beste: İzzet Altınbaş
Makam: Acem Kürdi

Bandırma'da 15 yıllık "Haluj" geleneği



Bandırma'da, Kuzey Kafkas Kültür Derneği'nin "Haluj" geleneği 15 yıldır sürüyor.

1992 yılında, Dr. Necdet Hatam tarafından kurulan ve hâlen 170 üyeye sahip bulunan derneğin başkanlığını İrfan Vurdem yürütürken, yönetim kurulunda Ömer Yaldız, Sedat Karahan, Özlem Meşe, Aytek Atbakan, Tuğrul Savaş ve Umut Özdemir görev yapıyor.

Amaçlarının, Çerkes örf ve geleneklerini yaşatmak olduğuna dikkat çeken dernek başkanı İrfan Vurdem, şunları söyledi:

"Haluj da bu geleneklerimiz arasında yer almaktadır. Haluj, Çerkeslerin severek yediği, milli yemeğimizdir. Üyelerimiz olan bayanların hazırladığı bu yemeği her cuma günü, lokalimizde Bandırmalılarla buluşturuyoruz. Yemekten elde ettiğimiz geliri, dernek harcamalarımızda kullanıyoruz."

Güney Marmara Bölgesi'nde yaklaşık 15 bin Çerkes bulunduğunu vurgulayan Vurdem, bölgede 11 derneğin çalışma yaptığını belirtirken, Bandırma'ya bağlı Yeni Ziraatli, Sığırcı, Karaçalılık ve Emre kırsal mahallelerinin, "Şapsı", "Ubıh", "Kabardey" ve "Abzeh" kökenli Çerkes yerleşim bölgeleri olduğuna işaret etti.

(09.12.2016)











Haluj (Çerkez mantısı) nedir?

Çerkezlerin milli ve kutsal yemeklerinden olan Haluj, çok lezzetli, patatesli bir mantı türüdür. Bardak çapında kesilmiş hamurların içine reyhan, tuz ve istenilen baharatlar eklenip ezilen patatesle karıştırılıp, ya da peynir veya kıyma konulup kapatılarak kaynatılması sonucu elde edilerek, tereyağlı ve sarımsaklı yoğurt ile servis yapılır.

"Mephaze" ve "hampal" gibi isimler de verilen Haluj, çok lezzetli bir kızartma olup kimilerince sadece çerkez peyniri kullanılarak yapılması gerektiği öne sürülür.











Futbolumuza büyük emeği geçen Vahdettin Yılmaz:

“Tek amacım Bandırmaspor formasını giymekti”



Yıl-1980. Bandırmaspor’un, Cinçukuru’ndaki 17 Eylül Stadı’nda, Karşıyaka ile golsüz berabere kalarak İzmir takımını Şampiyonluktan edip Göztepe’nin şampiyon olmasına yol açtığı maçtan sonra (Soldan sağa) Hayri Arabacıgil, Vahdettin Yılmaz, teknik direktör Seracettin Kırklar, Necmi Aktuna

Bandırmaspor başta olmak üzere çok sayıda futbol takımının formasını giyen Vahdettin Yılmaz’ı, dergimize konuk ediyoruz.

1951 yılında, Bandırma’da doğan Yılmaz ile sizleri küçük bir spor yolculuğuna çıkarıyoruz.

● Futbol yaşamınız ne zaman, hangi takımda başladı?

-1968 yılında, Bandırma’nın amatör takımlarından Çelikspor’da futbola başladım. Hocamız, Erdoğan Dansuk’tu. Çok değerli bir hocaydı. Futbola çok meraklıydım. Paşabayır Mahallesi’nde, arkadaşlarla maç yaparken, kaleci oynardım. Erdoğan hocam bana, “Sen, kaleci değil, sağ açık oyna” dedi. Çelikspor’da, sağ açık oynadığım 1968 yılında gol kralı oldum. 1969 yılında benim de formasını giydiğim Çelikspor, şampiyon oldu. Çelikspor çatısı altında, Özer Umdu dahil çok sayıda futbolcu yetişmiştir. Erdoğan Dansuk hocamın bu futbolcuların yetişmesindeki katkısı büyüktür.



Vahdettin Yılmaz’ın büyük hayali 1980 yılında Bandırmaspor formasını giyerek gerçekleşmişti

● Daha sonra seni hangi takımda görüyoruz?

-Yine amatör bir takım olan Çanspor’a transfer olarak bu takımın formasını 1969-1972 yılları arasında giydim. Ardından, profesyonelliğe adım atarak, Amasyaspor’a geçtim ve 1972-1974 yılları arasında bu takımda oynadım. 3 Lig takımı olan Amasyaspor’da, iki yıllık süre için 7.500 liraya sözleşme imzaladım. O iki yıl içinde çok gol attım.



Vahdettin, Bandırmaspor forması altında bir maçta gol ararken

● Sonra Boluspor macerası başlıyor, galiba?

-Doğru, 1974 yılında, sezonun bitmesine daha üç ay varken, beni transfer etmek isteyen Boluspor’un yöneticileri tarafından kaçırıldım. 1974-1975 sezonunda, 1. Lig takımı Boluspor’un formasını giymeye başladım. Hocamız, Romanyalı Valeriu Neagu’ydu. Ancak, mutsuzdum.

● Nasıl olur? 1. Lig takımında oynuyorsunuz.

-Öyle ama yine de mutsuzdum. Valeriu Neagu, beni çizgi açığı olarak oynatmak istiyordu. Beni oyun tarzım ise çizgiden, içeri girerek etkili olmaktı. Anlaşamadık. Ayrılmak istedim. Diyarbakırspor’a transfer oldum.



● Diyarbakırspor’a geçmeden, Boluspor ile ilgili bazı ayrıntılara girelim, isterseniz.

-Boluspor, o dönemlerde ülke düzeyindeki genç ve umut veren yetenekli gençleri bulup kadrosuna katması ile tanınıyordu. Hatta hakemlere bile kendilerine oyuncu önermeleri durumunda primler veriyorlardı. Bu uygulamada başarılı da oldular.

Yıl-1968 Vahdettin Yılmaz, bir maçtan önce Çanspor formasıyla



Çanspor forması altında. (Soldan sağa) Vahdettin Yılmaz, antrenör Burhan Ciciler, Şeref Akın



Vahdettin, Cinçukuru'ndaki Bandırma 17 Eylül Stadı'nda, bordo-beyazlı formayla mücadele ederken

● Diyarbakırspor'a geçmeden, Boluspor ile ilgili bazı ayrıntılara girelim, isterseniz.

-Boluspor, o dönemlerde ülke düzeyindeki genç ve umut veren yetenekli gençleri bulup kadrosuna katması ile tanınıyordu. Hatta hakemlere bile kendilerine oyuncu önermeleri durumunda primler veriyorlardı. Bu uygulamada başarılı da oldular.

● Evet, şimdi gelelim Diyarbakırspor'a…

-1975 yılında geldiğim Diyarbakırspor, o sezon 3. Lig'de oynuyordu. O yıl, hocamız Galip Türkkan'ın yönetiminde şampiyon olarak 2. Lig'e yükseldik. Ertesi yıl da yine şampiyonluğa ulaşarak 1. Lig'de yer aldık. İki sezon Diyarbakırspor formasını giydikten sonra ara transferde, Ankaragücü'ne kiralandım. Ardından yeniden Diyarbakırspor'a döndüm. Bir yıl daha Diyarbakırspor formasını giydim.



Yıl, 1972. Vahdettin, ilk kez profesyonel olduğu Amasyaspor forması altında

● Bandırmaspor ile yolların nasıl kesişti?

-Birçok futbolcunun hayâli, üç büyüklerde oynamaktır. Benim ise tek hayâlim, doğduğum kentin takımı olan Bandırmaspor'un formasını giymekti. Bu amacımı, 1979-1980 sezonunda bordo-beyazlı takımın formasını giyerek gerçekleştirdim.

● Seninki, "geç buldum, çabuk kaybettim" sözüne uygun olmuş. Neden bu kadar kısa süre?

-Vatani görevimi yapmamıştım. O yıldaki Bandırmaspor Kulübü yöneticileri, askerliğimi bahane ederek, sözleşmemi feshettiler. Denizlispor'a geldim ancak oynamadım. Askerlik görevim, İzmir Narlıdere'de sürerken, Amasyaspor Kulübü, askerliğimi Amasya'ya aldırdı ve yeniden bu takıma döndüm. Tabii, burada yanlış bir iş yaptım ve Amasya'daki Amasyaspor-Tokatspor maçını yöneten Kayseri bölgesi hakemini dövünce ebedi boykot aldım.



Yıl,1976. Vahdettin Yılmaz, Diyarbakırspor'da

● Futbol yaşamın sona erdi!

-Yok, yok! Araya etkili ve yetkili kişileri sokarak ebedi boykot cezam bir yıla dönüştürüldü. Ardından, 1983-1984 sezonunda Urfaspor forması altında mücadele ettim. Daha sonra Erdekspor ve Çanspor'da yer aldıktan sonra 1985 yılında futbola veda ettim ve bazı takımlarda teknik sorumlu olarak görev yaptım.

● Eski futbol ile günümüz futbolunu kıyaslar mısın?

-Bizim dönemimizin futbolunda bireysel yetenekler ön plândaydı. Şimdi ise takım oyunu öne çıkıyor. Elbette ki, yine bireysel yeteneklerin önemi ortada.

● Eski hakemlerle günümüz hakemlerini kıyaslar mısın?

-Eski dönem hakemleri daha yetkili ve kararlıydı. Seyirci baskısını pek umursamazlardı. Şimdiki hakemler daha kuralcı. Seyirci, yönetici ve futbolculardan etkileniyorlar. Ama yine de günümüz hakemliğini, eskiye göre daha başarılı buluyorum.

● Unutamadığın bir anıyı anlatır mısın?

-Başka takımlarda forma giyerken, Bandırmaspor'a karşı oynamayı da çok istiyordum. Diyarbakırspor formasını giydiğim dönem, Bandırmaspor, Diyarbakır deplasmanına geldi. Bordo-beyazlı takım oyuncularıyla çok yakından ilgilendim. Maçı da, Asım'ın golüyle 1-0 Bandırmaspor kazandı. Bandırmalı olduğumu Diyarbakır'da herkes bildiği halde kimseden ne bir tepki gördüm, ne de bana bir imada bulundular. Bandırma'da oynarken, böyle bir olay gerçekleşse, ne dedikodular yaşanırdı, kim bilir! Zaten tertemiz bir maçtı. O maçta Bandırmaspor kalecisi Ali, inanılmaz toplar çıkararak, galibiyette büyük pay sahibi oldu.Daha sonra Diyarbakırspor forması altında Bandırma'da, Bandırmaspor ile oynadık. Benim, gol attıktan sonra sakatlandığım maçı 1-0 biz kazandık. O maçın sonunda sevinsem mi, üzülsem mi, bilemedim.



Vahdettin Yılmaz, 1975 yılında Diyarbakırspor'da



Yıl,1972. Vahdettin, Amasyaspor ile bir maçtan önce

(03.12.2016)



Bandırmaspor'dan

"Aydınlanma günleri" etkinliği

Bandırmaspor Kulübü, altyapıda yer alan sporcular ve aileleri için **"aydınlanma günleri"** programı düzenledi.

Programın ilk etkinliği, Bandırma Barış Manço Kültür Merkezi salonunda gerçekleşti. İlk etkinlikte, Dr. Zafer Yılmaz, **"sporcu sağlığı ve beslenme"**, Aile Danışmanı Nevin Çotuk ise **"çocuk ve gelişim psikolojisi"** konusunda bilgi verdiler.



Belediye Başkanı Dursun Mirza, Bandırma Ticaret Borsası Başkanı Halit Sezgin ve Bandırmaspor Teknik Sorumlusu Feyyaz Uçar'ın da izlediği etkinlik, Bandırmaspor Kulübü Altyapı Sorumlusu Ertunç İşbay'ın konuşmasıyla başladı. İşbay, futbolda ve sporun tüm dallarında altyapı eğitiminin önemine dikkat çekerken, **"Altyapı, hangi davranışları, ne ölçüde, nasıl ve ne zaman geliştirmek ve hangi özellikleri ne ölçüde ortaya çıkarmak gerektiği ile ilgili bir eğitim sürecidir"** dedi.

Bölgemizin, altyapıya yönelik en önemli ön koşulların başlarında gelen insan potansiyeli, uygun mevsim, coğrafya ve ekonomik olanaklara yeterince sahip bulunduğuna işaret eden İşbay, şunları söyledi:

"Eksik olan plânlı, sistematik ve kurumsal boyutlarda eğitim süreci yapılanması ve bunun için gereken kendimize özgü koşulların sağlanamamasıdır. Modern altyapı tesis yapılanmamızın tamamlanmamış olması en büyük eksikliğimiz olmasına karşın Bandırmayı, çevresindeki kentler ile birlikte ortaya koyup uygulanacak kendine özgü bir plânlama ile bölge gençlerinden, kendi çocuklarımızdan kurulu bir Bandırmaspor yaratabiliriz. Burada gerçekleştirilmesi gereken en önemli iş, özveriyle ve çok çalışmaktır. Bu arada Bandırmaspor altyapı antrenörlerinin de özverili ve çalışkan olduklarını söylemek isterim. Futbolda altyapı eğitim sürecinin sıkıntıları ve bilinen sorunlarının özellikle temel altyapı eğitim süreci, daha çok çocukların gelişim özelliklerine yön verilen ve çocuğa göre eğitim ilkesinin önemsendiği bir süreç olmak zorundadır. Bu süreçte temel amaç, öncelikle iyi bir vatandaş, sonra iyi bir sporcu yetiştirmektir. Unutulmaması gereken en önemli konu, geleceğimizin çocuklarımız olduğu gerçeğidir. Futbolun geleceği de çocuklarındır. Bir gakımın altyapısı, o takımın geleceğidir. Bu nedenle futbolda gelecek yüzyıl, altyapıların kapışmasıyla geçeceğe benziyor. Bandırmaspor Kulübü, bu zorlu sürece altyapı organizasyonu ile bölgeye hitap ederek dahil olmayı amaçlıyor. Bunların hepsinden önemlisi de Bandırmaspor, Güney Marmara'nın takımı olmayı amaçlıyor."



ELMASTAŞ KÜRSÜDE

Bandırmaspor Kulübü Başkanı Erhan Elmastaş ise konuşmasına, eğitime önem verilmediği takdirde sahada alınan sonuçların da önemi olmayacağını vurgulayarak başladı. Bir canlıyı büyütmenin zorluğunun altını çizen Elmastaş, konuşmasını şöyle sürdürdü:

"Hele hele söz konusu insan yavrusu ise bu çok daha zorlu bir yolculuktur. Anneler, babalar, anneanneler, babaanneler, dedeler, öğretmenler, çocuklarımızın büyüme ve yaşama hazırlanma, aydın birer birey olma yolculuğuna koyacakları tuğlalarla sağlam bir bina oluşumuna katkıda bulunurlar. Çocuklarımızın eğitimine gereken önemi vermezsek, büyüttüğümüz şey sadece acılarımız olur. Çünkü, o bombayı patlatanlar da bir zamanlar çocuktu."



DR. ZAFER YILMAZ KONUŞUYOR

Ardından, **"sporcu sağlığı ve beslenme"** konusunda sunum yapan Dr. Zafer Yılmaz, **"Sporu bilmiyoruz ve yaşamıyoruz"** diye başladığı konuşmasında şu değerlendirmede bulundu:

"Çocuklarımızı, mutlaka spor alanlarına indirmeli, hatta onlarla birlikte spor yapmalıyız. Tüm dünyada spora başlama yaşı 5 olarak kabul ediliyor. Artık biz de bu gerçeği görmeliyiz. Çocukluktan başlayarak bilinçli beslenmeliyiz. Sağlıklı toplum olmanın ve sağlıklı yaşlanmanın yolu spordan ve bilinçli beslenmeden geçer."

Dr. Yılmaz'dan sonra Aile Danışmanı Nevin Çotuk, **"çocuk ve gelişim psikolojisi"** konusunda sunum yaptı.







Etkinliğin ardından konuşmacılara plâketleri, Belediye Başkanı Dursun Mirza ve Bandırmaspor Kulübü Başkanı Erhan Elmastaş tarafından verildi.

(15.12.2016)



SPOR

Bir zamanlar Galatasaray da istemişti

Bandırma 17 Eylül takımının kalecisi Fettah Kara



Fettah Kara, bir dönemler Bandırma'nın yetenekli kalecileri arasında yer alıyordu.

1941 yılında, Kosova'da doğan, 1953 yılında ise Bandırma'ya gelen Fettah, o yılların Bandırma futbolunu şöyle anlatıyor:

"O yıllarda Bandırma'da çok güçlü takımlar vardı. Gençlik, Marmara, 17 Eylül, Çelikspor, Gönenspor, Erdekspor ve Bandırma Havagücü takımları arasında kıyasıya bir mücadele yaşanırdı. 8 yıl süreyle 17 Eylül kalesini korudum."



İnşaat ustası olarak görev yaptığı o yıllarda, tuğlayla kollarını güçlendirmeye çalıştığını vurgulayan Fettah Kara, yaşadığı Galatasaray serüvenini de şöyle dile getiriyor:

"Bandırmaspor'un da kurulduğu 1965 yılında, Galatasaray'ın efsane kalecilerinden Turgay Şeren, İzmir'de oynanan bir maçta kaburgalarından sakatlanmıştı. Galatasaray'ın ondan başka iyi bir kalecisi olmadığı için kulüp, yeni bir kaleci arayışına girişerek, Anadolu'dan kaleci aramaya yöneldiler. Ercan isimli bir arkadaşım, beni de Galatasaray Kulübü'ne götürerek, seçmelere soktu. O yıllarda Galatasaray'ın teknik direktörü Gündüz Kılıç'tı. Benimle birlikte 16 kaleci daha denendi. Teknik direktör Gündüz Kılıç ve yöneticiler, denemede beni çok beğendiler. Yaklaşan temmuz ayında benimle sözleşme yapacaklarını belirterek, yeniden İstanbul'a beklediklerini söylediler. Ancak Bandırma'ya geldiğimde babam, bu transfere, 'Sen, İstanbul'da yaşayamazsın. Seni, İstanbul bozar' diyerek karşı çıkınca sarı-kırmızılı kulübe transferim gerçekleşmedi."



O yılların kalecileri arasında Turgay Şeren ve Varol Ürkmez'i çok beğendiğini belirten Fettah Kara, denenmek için katıldığı Galatasaray antrenmanlarında, **"Taçsız Kral"** Metin Oktay'ın şutlarını unutamadığını sözlerine eklerken, **"Günümüzdeki kalecileri yetenekli bulmuyorum. Türkiye'de iyi kaleci yetişmiyor"** değerlendirmesinde bulunuyor.

YEŞİLE SEVDALI

TEKEL'den emekli olan Fettah Kara, son yıllarda kendisini doğaya adadı. Anıtkabir'den getirdiği fidan tohumlarından yetiştirdiği fidanları evinin bahçesinde büyüten Kara, son olarak da, Bandırma Eti Holding Ortaokulu'nun bahçesine, öğrencilerle birlikte 140 adet servi fidanını dikti. Bu hizmeti nedeniyle okul yönetimi, okul binasına astığı tabelayla Kara'ya teşekkür etti.



Hâlen bahçesinde, 20 çeşit olmak üzere 4 bin adet fidanın bulunduğunu, bu fidanların su gereksinimini bir depoda topladığı yağmur sularından sağladığını belirten Kara, **"Bu fidanları, başta okullar olmak üzere isteyen herkese ücretsiz vermeye hazırım"** diyor.

Doğa ve fidan sevgisinin, kendisine, babası Ahmet Kara'dan yadigâr kaldığına işaret eden Kara, **"Babam da, eski ismi Ziraat Bahçesi olan şu andaki Atatürk Parkı'nın girişindeki ormanlık bölgeyi ağaçlandırmış. Ben de onun yolunda yürüyorum"** diye konuşuyor.

1958-1965 yılları arasında, Bandırma'nın amatör takımlarından 17 Eylül'ün kalesini koruyan Fettah Kara, hâlen Türkiye Emekliler Derneği Bandırma Şubesi'nin mali sekreterliğini de yürütüyor.





77. yıl

77.

yılımız
kutlu olsun



GMKA GÜNEY MARMARA KALKINMA AJANSI

TÜRKİYE CUMHURİYETİ KALKINMA BAKANLIĞI

BANDIRMA TİCARET BORSASI

ELEKTRONİK SATIŞ SİSTEMİNİN MODERNİZASYONU

Bu proje T.C. Güney Marmara Kalkınma Ajansı tarafından finanse edilmektedir













